



# แผนพัฒนาสี่ปี (พ.ศ.๒๕๖๑ - ๒๕๖๔)



เทศบาลตำบลพังโคนศรีจำปา  
อำเภอพังโคน จังหวัดสกลนคร

งานวิเคราะห์นโยบายและแผน

โทร.๐๔๒-๗๓๔๕๖

<http://www.phangkhonsrijampa.go.th>



ประกาศเทศบาลตำบลพังโคนศรีจำปา

เรื่อง ให้ใช้แผนพัฒนาท้องถิ่นสี่ปี (พ.ศ. ๒๕๖๑ - ๒๕๖๔) เป็นแผนพัฒนาของเทศบาลตำบล  
พังโคนศรีจำปา

ด้วยเทศบาลตำบลพังโคนศรีจำปา ได้ดำเนินการจัดทำแผนพัฒนาท้องถิ่นสี่ปี (พ.ศ. ๒๕๖๑ - ๒๕๖๔) เพื่อให้เทศบาลฯ ใช้แผนพัฒนาท้องถิ่นสี่ปีดังกล่าว เป็นกรอบในการจัดทำงบประมาณรายจ่ายประจำปี งบประมาณรายจ่ายเพิ่มเติม และงบประมาณจากเงินสะสมในช่วงของแผนนั้น รวมทั้งวางแนวทางเพื่อให้มีการปฏิบัติให้บรรลุวัตถุประสงค์ตามโครงการพัฒนาที่กำหนดไว้ในแผนพัฒนาท้องถิ่นสี่ปี

บัดนี้ เทศบาลตำบลพังโคนศรีจำปา ได้ดำเนินการจัดทำแผนพัฒนาท้องถิ่นสี่ปี (พ.ศ. ๒๕๖๑ - ๒๕๖๔) ตามระเบียบกระทรวงมหาดไทย ว่าด้วยการจัดทำแผนพัฒนาขององค์กรปกครองส่วนท้องถิ่น (ฉบับที่ ๒) พ.ศ. ๒๕๕๙ เสร็จเรียบร้อยแล้ว โดยผ่านการพิจารณาจากคณะกรรมการพัฒนาท้องถิ่น ในคราวประชุมครั้งที่ ๕ / ๒๕๕๙ เมื่อวันที่ ๒๗ ตุลาคม ๒๕๕๙ มีมติเห็นชอบแผนพัฒนาท้องถิ่นสี่ปี (พ.ศ. ๒๕๖๑ - ๒๕๖๔) และได้รับอนุมัติจากนายกเทศมนตรีตำบลพังโคนศรีจำปา เมื่อวันที่ ๒๘ ตุลาคม ๒๕๕๙

เพื่อปฏิบัติให้เป็นไปตามระเบียบกระทรวงมหาดไทย ว่าด้วยการจัดทำแผนพัฒนาขององค์กรปกครองส่วนท้องถิ่น (ฉบับที่ ๒) พ.ศ. ๒๕๕๙ ข้อ ๑๗ (๔) และตามระเบียบกระทรวงมหาดไทย ว่าด้วยการจัดทำแผนพัฒนาขององค์กรปกครองส่วนท้องถิ่น พ.ศ. ๒๕๔๘ ข้อ ๒๔ จึงประกาศใช้แผนพัฒนาท้องถิ่นสี่ปี (พ.ศ. ๒๕๖๑ - ๒๕๖๔) ของเทศบาลตำบลพังโคนศรีจำปา ทั้งนี้ ตั้งแต่บัดนี้เป็นต้นไป

จึงประกาศให้ทราบโดยทั่วกัน

ประกาศ ณ วันที่ ๓๑ ตุลาคม พ.ศ. ๒๕๕๙

(นายวิชัย วิชะนา)

นายกเทศมนตรีตำบลพังโคนศรีจำปา

## คำนำ

ด้วยระเบียบกระทรวงมหาดไทยว่าด้วยการจัดทำแผนพัฒนาขององค์กรปกครองส่วนท้องถิ่น พ.ศ.๒๕๔๘ แก้ไขเพิ่มเติมถึงฉบับที่ ๒ พ.ศ.๒๕๕๙ ได้ยกเลิก “แผนยุทธศาสตร์การพัฒนา” และ “แผนพัฒนาสามปี” โดยให้จัดทำ “แผนพัฒนาท้องถิ่นสี่ปี” แทน โดยให้เริ่มจัดทำ “แผนพัฒนาท้องถิ่นสี่ปี (พ.ศ.๒๕๖๑-๒๕๖๔)” เป็นแผนพัฒนาท้องถิ่นสี่ปีฉบับแรก เพื่อใช้เป็นกรอบแนวทางในการจัดทำงบประมาณขององค์กรปกครองส่วนท้องถิ่นในงบประมาณ พ.ศ.๒๕๖๑ เป็นต้นไป

“แผนพัฒนาท้องถิ่นสี่ปี” หมายความว่า แผนพัฒนาขององค์กรปกครองส่วนท้องถิ่น ที่กำหนด วิสัยทัศน์ ประเด็นยุทธศาสตร์ เป้าประสงค์ ตัวชี้วัด ค่าเป้าหมาย และกลยุทธ์ โดยสอดคล้องกับแผนพัฒนาจังหวัด ยุทธศาสตร์การพัฒนาขององค์กรปกครองส่วนท้องถิ่นในเขตจังหวัด แผนพัฒนาอำเภอ แผนพัฒนาตำบล แผนพัฒนาหมู่บ้านหรือแผนชุมชน อันมีลักษณะเป็นการกำหนดรายละเอียดแผนงาน โครงการพัฒนา ที่จัดทำขึ้นสำหรับ งบประมาณแต่ละปี ซึ่งมีความต่อเนื่องและเป็นแผนก้าวหน้าและให้หมายความรวมถึงการเพิ่มเติมหรือเปลี่ยนแปลง แผนพัฒนาท้องถิ่นสี่ปี

เทศบาลตำบลพังโคนศรีจำปา หวังเป็นอย่างยิ่งว่าแผนพัฒนาท้องถิ่นสี่ปี (พ.ศ. ๒๕๖๑-๒๕๖๔) ฉบับนี้ จะได้ใช้เป็นแนวทางการจัดทำงบประมาณประจำปีและตอบสนองความต้องการของประชาชนอย่างมีประสิทธิภาพต่อไป

เทศบาลตำบลพังโคนศรีจำปา

## อนุมัติ

(นายวิชัย วิชะนา)

นายกเทศมนตรีตำบลพังโคนศรีจำปา

# สารบัญ

เรื่อง	หน้า
ส่วนที่ ๑ สภาพทั่วไปและข้อมูลพื้นฐาน	๑-๑๑
๑. ด้านกายภาพ	
๒. ด้านการเมือง/การปกครอง	
๓. ประชากร	
๔. สภาพทางสังคม	
๕. ระบบบริการพื้นฐาน	
๖. ระบบเศรษฐกิจ	
๗. เศรษฐกิจพอเพียงท้องถิ่น (ด้านการเกษตรและแหล่งน้ำ)	
๘. ศาสนา ประเพณี วัฒนธรรม	
๙. ทรัพยากรธรรมชาติ	
ส่วนที่ ๒ สรุปการพัฒนาท้องถิ่นตามแผนพัฒนาท้องถิ่น	๑๒-๑๖
๑. สรุปผลการดำเนินงานตามงบประมาณที่ได้รับ และการเบิกจ่ายงบประมาณ ในปีงบประมาณพ.ศ. ๒๕๕๗-๒๕๖๐	
๒. ผลที่ได้รับจากการดำเนินงานในปีงบประมาณ พ.ศ.๒๕๕๗-๒๕๖๐	
๓. สรุปปัญหาอุปสรรคการดำเนินงานที่ผ่านมาและแนวทางแก้ไข ๒๕๕๗-๒๕๖๐	ปีงบประมาณ
ส่วนที่ ๓ ยุทธศาสตร์ขององค์กรปกครองส่วนท้องถิ่น	๑๗-๓๗
๑. ความสัมพันธ์ระหว่างแผนพัฒนาระดับมหภาค	
๒. ยุทธศาสตร์ขององค์กรปกครองส่วนท้องถิ่น	
๓. การวิเคราะห์เพื่อพัฒนาท้องถิ่น	
ส่วนที่ ๔ การนำแผนพัฒนาท้องถิ่นไปสู่การปฏิบัติ	๓๘-๑๔๔
๑. ยุทธศาสตร์การพัฒนาและแผนงาน	
๒. บัญชีโครงการพัฒนาท้องถิ่น	
ส่วนที่ ๕ การติดตามและประเมินผล	๑๔๕-
๑๔๗	
๑. การติดตามและประเมินผลยุทธศาสตร์	
๒. การติดตามและประเมินผลโครงการ	
๓. สรุปการพัฒนาท้องถิ่นในภาพรวม	
๔. ข้อเสนอแนะในการจัดทำแผนพัฒนาท้องถิ่นในอนาคต	
ภาคผนวก	
ก. ประกาศใช้แผนพัฒนาสี่ปี (พ.ศ.๒๕๖๑-๒๕๖๔)	๑๔๘

## ส่วนที่ ๑

### สภาพทั่วไปและข้อมูลพื้นฐาน

#### ๑. ด้านกายภาพ

##### ๑.๑ ที่ตั้งของหมู่บ้านหรือชุมชนหรือตำบล

ที่ตั้งของหมู่บ้านในเขตเทศบาลตำบลพังโคนศรีจำปา

เทศบาลตำบลพังโคนศรีจำปา ตั้งอยู่ในพื้นที่ตำบลพังโคน ซึ่งเป็นตำบลหนึ่งในจำนวน

๕ ตำบล ของพื้นที่เขตอำเภอพังโคน จังหวัดสกลนคร

ตำบล ในเขตอำเภอพังโคน ประกอบด้วย

๑.ตำบลพังโคน

๒.ตำบลไฮหย่อง

๓.ตำบลแร่

๔.ตำบลม่วงไข่

๕.ตำบลต้นผึ้ง

พื้นที่ของเทศบาลตำบลพังโคนศรีจำปา จะอยู่รอบๆ เขตเทศบาลตำบลพังโคน ซึ่งมีระยะทางห่างจากอำเภอพังโคน ๔ กิโลเมตร โดยประมาณ

##### ๑.๒ ที่ตั้งสำนักงานเทศบาล

เทศบาลตำบลพังโคนศรีจำปา ตั้งอยู่เลขที่ ๑๐๐ หมู่ที่ ๑๐ ถนนพังโคน-วาริชภูมิ ตำบลพังโคน อำเภอพังโคน จังหวัดสกลนคร

##### ๑.๓ พื้นที่

พื้นที่ของเทศบาลตำบลพังโคนศรีจำปา มีพื้นที่ทั้งหมด ๔๒.๐๘ ตารางกิโลเมตร

##### ๑.๔ อาณาเขต

เทศบาลตำบลพังโคนศรีจำปา มีอาณาเขตติดต่อ ดังต่อไปนี้

###### ทิศเหนือ

จรดเขตองค์การบริหารส่วนตำบลเดื่อศรีคันไชย อำเภอวานรนิวาส จังหวัดสกลนคร

###### ทิศใต้

จรดเขตเทศบาลตำบลปลาไหล อำเภวาริชภูมิ จังหวัดสกลนคร

###### ทิศตะวันออก

จรดเขตเทศบาลตำบลไฮหย่อง, เทศบาลตำบลแร่ อำเภอพังโคน จังหวัดสกลนคร

###### ทิศตะวันตก

จรดเขตองค์การบริหารส่วนตำบลม่วงไข่ อำเภอพังโคน จังหวัดสกลนคร

## ๒. ด้านการเมือง/การปกครอง

### ๒.๑ เขตการปกครอง

เทศบาลตำบลพังโคนศรีจำปา มีเขตการปกครองครอบคลุมพื้นที่ตำบลพังโคน จำนวน ๑๑ หมู่บ้าน ได้แก่

๑. หมู่ที่ ๑ บ้านพังโคน(ไม่เต็มพื้นที่พื้นที่บางส่วนอยู่ในเขตเทศบาลตำบลพังโคน)
๒. หมู่ที่ ๒ บ้านนาเหมือง(ไม่เต็มพื้นที่พื้นที่บางส่วนอยู่ในเขตเทศบาลตำบลพังโคน)
๓. หมู่ที่ ๓ บ้านนาเหมืองน้อย
๔. หมู่ที่ ๔ บ้านโนนสูง
๕. หมู่ที่ ๕ บ้านดอนตาล
๖. หมู่ที่ ๖ บ้านสร้างขุ่ย
๗. หมู่ที่ ๗ บ้านหนองหญ้าปล้อง
๘. หมู่ที่ ๑๐ บ้านนาเหมืองใหญ่ (ไม่เต็มพื้นที่ พื้นที่บางส่วนอยู่ในเขตเทศบาลตำบลพังโคน)
๙. หมู่ที่ ๑๑ บ้านดอนตาล
๑๐. หมู่ที่ ๑๒ บ้านคำน้ำเย็น
๑๑. หมู่ที่ ๑๓ บ้านนาเหมืองน้อย

### ๒.๒ การเลือกตั้ง

เดิมเทศบาลได้แบ่งเขตการเลือกตั้งนายกเทศมนตรีตำบลพังโคนศรีจำปา ทั้งเขตเทศบาลเป็น ๑ เขตเลือกตั้ง สมาชิกสภาออกเป็น ๒ เขต ดังนี้

**เขตเลือกตั้งที่ ๑** ประกอบด้วย ๖ หมู่บ้าน

**เขตเลือกตั้งที่ ๒** ประกอบไปด้วย ๕ หมู่บ้าน

ประชาชนในเขตเทศบาลตำบลพังโคนศรีจำปาส่วนใหญ่ร่วมกิจกรรมทางการเมืองเสมอมา และประชาชนในเขตเทศบาลยังมีส่วนร่วมในการบริหารงาน การช่วยเหลืองานเทศบาล เสนอแนะในกิจกรรมของเทศบาลในการดำเนินงานต่างๆ เช่น การประชุมประชาคมในการจัดแผนพัฒนาเทศบาลประชุมประชาคมแก้ไขปัญหาความยากจน ฯลฯ

#### จำนวนผู้มีสิทธิเลือกตั้ง

- จำนวนผู้มีสิทธิเลือกตั้งนายกเทศมนตรี ๔,๙๗๓ คน
- จำนวนผู้มีสิทธิเลือกตั้งสมาชิกสภาเทศบาล ๔,๙๗๓ คน
- จำนวนผู้มาใช้สิทธิเลือกตั้งนายกเทศมนตรี ๓,๗๖๙ คน จากผู้มีสิทธิเลือกตั้งทั้งสิ้น

๔,๙๗๓ คน คิดเป็นร้อยละ ๗๕.๗๙

- จำนวนผู้มาใช้สิทธิเลือกตั้งสมาชิกสภาเทศบาล ๓,๗๖๙ คน จากผู้มีสิทธิเลือกตั้งทั้งสิ้น

๔,๙๗๓ คน คิดเป็นร้อยละ ๗๕.๗๙

### ๓. ประชากร

ประชากรในเขตเทศบาลตำบลพังโคนศรีจำปา จำนวนทั้งสิ้น ๗,๓๒๗ คน  
ชาย ๓,๖๐๓ คน, หญิง ๓,๗๒๔ คน ประชากรแยก ชาย/หญิง ในแต่ละหมู่บ้าน ดังต่อไปนี้

ชื่อหมู่บ้าน	หมู่ที่	จำนวนหลังคา เรือน	จำนวน(คน)			หมายเหตุ
			ชาย	หญิง	รวม	
บ้านพังโคน	๑	๑๐๐	๒๑๘	๒๑๖	๔๓๔	พื้นที่บางส่วน
บ้านนาเหมือง	๒	๓๘๐	๓๙๖	๔๕๓	๘๔๙	พื้นที่บางส่วน
บ้านนาเหมืองน้อย	๓	๔๗๘	๓๗๓	๔๐๘	๗๘๑	
บ้านโนนสูง	๔	๒๗๕	๓๓๕	๓๔๙	๖๘๔	
บ้านดอนตาล	๕	๒๕๒	๔๐๕	๔๐๖	๘๑๑	
บ้านสร้างขุย	๖	๒๖๖	๓๗๘	๓๔๙	๗๒๗	
บ้านหนองหญ้าปล้อง	๗	๒๖๐	๓๙๑	๓๗๗	๗๖๘	
บ้านนาเหมืองใหญ่	๑๐	๒๘๔	๒๓๒	๒๗๕	๕๐๗	พื้นที่บางส่วน
บ้านดอนตาล	๑๑	๑๙๒	๒๖๖	๒๘๒	๕๔๘	
บ้านคำน้ำเย็น	๑๒	๑๒๖	๑๘๔	๑๗๒	๓๕๖	
บ้านนาเหมืองน้อย	๑๓	๓๒๐	๔๒๕	๔๑๖	๘๔๑	
รวม		๒,๙๓๓	๓,๖๐๓	๓,๗๒๔	๗,๓๒๗	

\*\*/ข้อมูล ณ เดือน ตุลาคม พ.ศ. ๒๕๕๙

### ๔.สภาพทางสังคม

#### ๔.๑ การศึกษา

ศูนย์พัฒนาเด็กก่อนเกณฑ์จำนวน ๒ แห่ง ประกอบด้วย

ศูนย์พัฒนาเด็กเล็กบ้านนาเหมือง หมู่ ๒

จำนวนครู/ผู้ดูแลเด็ก		อายุเด็กนักเรียน	จำนวนเด็กนักเรียน		รวม
ชาย	หญิง		ชาย	หญิง	
-	๔	๒ ปี	๔	๑๐	๑๔
		๓ ปี	๒๑	๑๖	๓๗
		๔ ปี	๑๑	๑๑	๒๒
		๕ ปี	๒	๕	๗
รวม			๔๐	๓๖	๗๕

\*\*/ข้อมูล ณ เดือน มิถุนายน ๒๕๕๘

## ศูนย์พัฒนาเด็กเล็กบ้านดอนตาลโนนสูง หมู่ ๑๑

จำนวนครู/ผู้ดูแลเด็ก		อายุเด็กนักเรียน	จำนวนเด็กนักเรียน		รวม
ชาย	หญิง		ชาย	หญิง	
-	๒	๒ ปี	๕	๗	๑๒
		๓ ปี	๘	๖	๑๔
		๔ ปี	๕	๗	๑๒
		๕ ปี	๐	๑	๑
รวม			๑๘	๒๑	๓๙

\*\*/ข้อมูล ณ เดือน มิถุนายน ๒๕๕๘

โรงเรียนระดับประถมศึกษา จำนวน ๔ แห่ง ประกอบด้วย

โรงเรียนบ้านดอนตาลโนนสูง

จำนวนครู		รวม	ชั้น/ระดับ	จำนวนนักเรียน		รวม
ชาย	หญิง			ชาย	หญิง	
๔	๖	๑๐	อนุบาล ๑	๕	๘	๑๓
			อนุบาล ๒	๔	๑	๕
			ป.๑	๑	๑๑	๑๒
			ป.๒	๗	๑๒	๑๙
			ป.๓	๑๒	๕	๑๗
			ป.๔	๑๐	๘	๑๘
			ป.๕	๘	๕	๑๓
			ป.๖	๕	๙	๑๔
รวม		๑๐		๕๒	๕๙	๑๑๑

\*\*/ข้อมูล ณ เดือน มิถุนายน ๒๕๕๘

## โรงเรียนบ้านนาเหมือง

จำนวนครู		รวม	ชั้น/ระดับ	จำนวนนักเรียน		รวม
ชาย	หญิง			ชาย	หญิง	
๓	๗	๑๐	อนุบาล ๑	๑๐	๑๑	๒๑
			อนุบาล ๒	๑๑	๘	๑๙
			ป.๑	๑๐	๗	๑๗
			ป.๒	๘	๑๑	๑๙
			ป.๓	๑๐	๗	๑๗
			ป.๔	๕	๗	๑๒
			ป.๕	๕	๘	๑๓
			ป.๖	๔	๙	๑๓
รวม		๑๐		๖๖	๖๘	๑๓๔

\*\*/ข้อมูล ณ เดือน มิถุนายน ๒๕๕๘

## โรงเรียนบ้านหนองหญ้าปล้อง

จำนวนครู		รวม	ชั้น/ระดับ	จำนวนนักเรียน		รวม
ชาย	หญิง			ชาย	หญิง	
๒	๓	๕	อนุบาล ๑	๑	๐	๑
			อนุบาล ๒	๑	๑	๒
			ป.๑	๒	๓	๕
			ป.๒	๒	๓	๕
			ป.๓	๒	๒	๔
			ป.๔	๔	๓	๗
			ป.๕	๖	๙	๑๕
			ป.๖	๕	๕	๑๐
รวม		๖		๒๓	๒๖	๔๙

\*\*/ข้อมูล ณ เดือน มิถุนายน ๒๕๕๘

## โรงเรียนบ้านสร้างขุ่ย

จำนวนครู		รวม	ชั้น/ระดับ	จำนวนนักเรียน		รวม
ชาย	หญิง			ชาย	หญิง	
๑	๓	๔	อนุบาล ๑	๑	๐	๑
			อนุบาล ๒	๐	๑	๑
			ป.๑	๐	๕	๕
			ป.๒	๐	๕	๕
			ป.๓	๐	๕	๕
			ป.๔	๓	๔	๗
			ป.๕	๑	๑	๒
			ป.๖	๓	๓	๖
รวม		๔		๒๓	๒๔	๔๗

\*\*/ข้อมูล ณ เดือน มิถุนายน ๒๕๕๙

-โรงเรียนระดับมัธยมศึกษา จำนวน - แห่ง

-โรงเรียนระดับอาชีวศึกษา จำนวน ๑ แห่ง ได้แก่ วิทยาลัยพังโคนพัฒนวิชาการ  
เทคโนโลยี

-สถาบันระดับอุดมศึกษา จำนวน ๑ แห่ง ได้แก่ มหาวิทยาลัยเทคโนโลยีราชมงคล  
อีสาน วิทยาเขตสกลนคร

-ศูนย์บริการการศึกษานอกโรงเรียน จำนวน ๑ แห่ง ได้แก่ ศูนย์การศึกษานอก  
ระบบและการศึกษาตามอัธยาศัยอำเภอพังโคน

#### ๕.ระบบบริการพื้นฐาน

##### ๒.๗.สภาพภูมิประเทศ

สภาพทางภูมิศาสตร์ พื้นที่ส่วนใหญ่ของเทศบาลตำบลพังโคนศรีจำปา เป็นที่ราบลุ่ม  
มีลำน้ำธรรมชาติ ที่สำคัญ ได้แก่ ห้วยนาโพธิ์, ห้วยแก, ห้วยสร้างขุ่ย, ห้วยเสียว, ห้วยแดง ซึ่งทิศทางการ  
ไหลของน้ำจะไหลจากทิศใต้ไปสู่ทิศเหนือ ลงสู่ลำห้วยปลาหาง ซึ่งเป็นเขตแดนติดต่อกับพื้นที่เขตองค์การ  
บริหารส่วนตำบลเตือศรีคันไชย อำเภอวานรนิวาส จังหวัดสกลนคร

## ๒.๘.สภาพภูมิอากาศ

ลักษณะทางภูมิอากาศ ในเขตพื้นที่เทศบาลตำบลพังโคนศรีจำปา มี ๓ ฤดู ได้แก่

๑.ฤดูร้อน ช่วงเดือน มีนาคม - พฤษภาคม

๒.ฤดูฝน ช่วงเดือน มิถุนายน - ตุลาคม

๓.ฤดูหนาว ช่วงเดือน พฤศจิกายน - กุมภาพันธ์

และในช่วงเดือน พฤษภาคม - ตุลาคม จะได้รับอิทธิพลจากลมมรสุมตะวันตกเฉียงใต้

ในช่วงเดือน พฤศจิกายน - มกราคม จะได้รับอิทธิพลจากลมมรสุมตะวันออกเฉียงเหนือ

## ๒.๑๒.สถาบันและองค์กรศาสนา

วัดในเขตพื้นที่เทศบาลตำบลพังโคนศรีจำปา ประกอบด้วย

๑.วัดป่าสามัคคีธรรม หมู่ ๒

๒.วัดสายแก้ว หมู่ ๔, ๕

๓.วัดแก้งคอย หมู่ ๖

๔.วัดป่าบ้านสร้างขุ่ย หมู่ ๖

๕.วัดศิริมงคล หมู่ ๗

๖.วัดศรีบุญเรือง หมู่ ๑๐

๗.ที่พัทสงฆ์วัดสายแก้ว หมู่ ๑๑

๘.วัดพระธาตุศรีจำปามหารัตนาราม หมู่ ๑๒

๙.วัดศรีคุณพัฒนา หมู่ ๑๓

## ๒.๑๓.สาธารณสุข

๑.ศูนย์สาธารณสุขมูลฐานชุมชนประจำหมู่บ้าน จำนวน ๑๑ แห่ง

๒.ศูนย์ อสม. จำนวน ๑๑ แห่ง

๓.อัตราการมีและใช้ส้วม อัตราร้อยละ ๑๐๐

## ๒.๑๔.ความปลอดภัยในชีวิตและทรัพย์สิน

ในพื้นที่เขตเทศบาลตำบลพังโคนศรีจำปา ซึ่งมีจำนวนหมู่บ้านทั้งสิ้น ๑๑ หมู่บ้าน มีการจัดตั้งและฝึกอบรมอาสาสมัครป้องกันภัยฝ่ายพลเรือน (อป.พร.), กองกำลังหมู่บ้านต่อต้านยาเสพติด (กตส.), ลูกเสือชาวบ้าน, นอกจากนี้ ยังมีผู้นำชุมชน ประกอบด้วย สมาชิกสภาเทศบาล จำนวน ๒ เขต

จำนวน ๑๒ คน และผู้ใหญ่บ้าน ในแต่ละหมู่บ้าน คอยดูแลและให้ความช่วยเหลือด้านความปลอดภัยในชีวิตและทรัพย์สิน

## ๖. ระบบเศรษฐกิจ

พื้นที่เทศบาลตำบลพังโคนศรีจำปา มีศักยภาพในการขยายตัวในเชิงธุรกิจ ถึงแม้พื้นที่ส่วนใหญ่จะเป็นพื้นที่ทางการเกษตรแต่พร้อมที่จะรองรับการขยายตัวของธุรกิจในหลายรูปแบบ การสร้างโรงงาน ธุรกิจร้านอาหาร รีสอร์ท หอพักนักศึกษา/นักเรียนซึ่งในพื้นที่เทศบาลตำบลพังโคนศรีจำปาเป็นที่ตั้งของสถาบันการศึกษาในระดับอาชีวศึกษาอาชีวศึกษาและอุดมศึกษา ๒ แห่ง ได้แก่ วิทยาลัยเทคโนโลยีพังโคนพัฒนศึกษา และ มหาวิทยาลัยเทคโนโลยีราชมงคลอีสาน วิทยาเขตสกลนคร ทำให้ระบบมีกลุ่มเป้าหมายที่ก่อให้เกิดรายได้และการกระจายตัวทางเศรษฐกิจมีเม็ดเงินไหลเวียนจึงถือเป็นพื้นที่ที่มีศักยภาพ

### การประกอบอาชีพ

ประชาชนในพื้นที่เขตเทศบาลตำบลพังโคนศรีจำปา ส่วนใหญ่ประกอบอาชีพสำคัญ ๕ อันดับแรก ดังต่อไปนี้

#### ๑.อาชีพเกษตรกร ได้แก่

- ๑.๑.การทำนา
- ๑.๒.การทำสวน
- ๑.๓.การทำไร่
- ๑.๔.การเลี้ยงสัตว์
- ๑.๕.การเพาะเห็ด

#### ๒.อาชีพรับจ้างทั่วไป

#### ๓.อาชีพการทำอุตสาหกรรมในครัวเรือน ได้แก่

- ๓.๑.การทำขนมจีน
- ๓.๒.การสานตะกร้าพลาสติก
- ๓.๓.การเย็บ และทอผ้า
- ๓.๔.การซ่อมเครื่องยนต์
- ๓.๕.การรับซักผ้า

#### ๔.อาชีพค้าขาย/ทำธุรกิจส่วนตัว

#### ๕.อาชีพรับราชการ

## ๗. เศรษฐกิจพอเพียงท้องถิ่น (ด้านการเกษตรและแหล่งน้ำ)

### แหล่งน้ำธรรมชาติ

#### ๑. ลำน้ำ ลำห้วย

- หมู่ที่ ๑	ได้แก่ ห้วยเสียว
- หมู่ที่ ๒	-
- หมู่ที่ ๓	-
- หมู่ที่ ๔	ได้แก่ ห้วยแก, ห้วยเทา, ห้วยพยาธิ, ห้วยส้มโฮง
- หมู่ที่ ๕	ได้แก่ ห้วยแกตอนล่าง
- หมู่ที่ ๖	ได้แก่ ห้วยสร้างข้วย, ห้วยแดง, ห้วยแกตอนกลาง
- หมู่ที่ ๗	ได้แก่ ห้วยแกตอนบน
- หมู่ที่ ๑๐	ได้แก่ ห้วยม่วง, ห้วยน้อย
- หมู่ที่ ๑๑	ได้แก่ ห้วยเสือแมบ
- หมู่ที่ ๑๒	-
- หมู่ที่ ๑๓	ได้แก่ ห้วยนาโพธิ์

#### ๒. หนอง, บึง และอื่นๆ

- หมู่ที่ ๑	-
- หมู่ที่ ๒	ได้แก่ หนองสิม
- หมู่ที่ ๓	ได้แก่ หนองไผ่, หนองห้วยยาง
- หมู่ที่ ๔	ได้แก่ หนองเปลือย, หนองบ่อแล้ง, หนองแก, หนองเทา, หนองบ่อแดง, หนองแดง,

#### หนองสำโรง, หนองช้างล้ม

- หมู่ที่ ๕	ได้แก่ หนองบ่อใหญ่, หนองท่อม, หนองหมากเห็บ, หนองบ่อแล้ง
- หมู่ที่ ๖	ได้แก่ หนองหลุมหิน, หนองคำผักหนาม, หนองหลุมหินตอนล่าง,
- หมู่ที่ ๗	-
- หมู่ที่ ๑๐	ได้แก่ หนองห้วยยาง
- หมู่ที่ ๑๑	ได้แก่ หนองควายน้อย, หนองเสือแมบ, หนองบ่อแล้ง, หนองช้างล้ม, หนองอิเลา
- หมู่ที่ ๑๒	-
- หมู่ที่ ๑๓	-

### แหล่งน้ำที่สร้างขึ้น

-ฝาย	จำนวน	๑๕	แห่ง
-ทำนบ	จำนวน	๔	แห่ง
-บ่อน้ำตื้น	จำนวน	๑๕๐	แห่ง
-บ่อโยก	จำนวน	๙	แห่ง
-ประปาหมู่บ้าน	จำนวน	๒	แห่ง
-ประปาส่วนภูมิภาค	จำนวน	๑	แห่ง (ครอบคลุม ๗ หมู่บ้าน)

## ๘. ศาสนา ประเพณี วัฒนธรรม

สถาบันและองค์กรศาสนา

วัดในเขตพื้นที่เทศบาลตำบลพังโคนศรีจำปา ประกอบด้วย

๑. วัดป่าสามัคคีธรรม หมู่ ๒
๒. วัดสายแก้ว หมู่ ๔, ๕
๓. วัดแก้งคอย หมู่ ๖
๔. วัดป่าบ้านสร้างขุ่ย หมู่ ๖
๕. วัดศิริมงคล หมู่ ๗
๖. วัดศรีบุญเรือง หมู่ ๑๐
๗. ที่พักริมวัดสายแก้ว หมู่ ๑๑
๘. วัดพระธาตุศรีจำปามหารัตนาราม หมู่ ๑๒
๙. วัดศรีคุณพัฒนา หมู่ ๑๓

### ๘.๒ ประเพณีและงานประจำปี

- |                                |                              |
|--------------------------------|------------------------------|
| - ประเพณีวันขึ้นปีใหม่         | ประมาณเดือน มกราคม           |
| - สืบสานประเพณีบุญผะเหวด       | ประมาณเดือน พฤษภาคม          |
| - ประเพณีบุญกองข้าว            | ประมาณเดือน ตุลาคม พฤศจิกายน |
| - ประเพณีวันสงกรานต์           | ประมาณเดือน เมษายน           |
| - ประเพณีลอยกระทง              | ประมาณเดือน พฤศจิกายน        |
| - ประเพณีวันเข้าพรรษา ออกพรรษา | ประมาณเดือน กรกฎาคม ตุลาคม   |

พฤศจิกายน

### ๘.๓ ภูมิปัญญาท้องถิ่น

ภูมิปัญญาท้องถิ่น ประชาชนในเขตเทศบาลได้อนุรักษ์ภูมิปัญญาท้องถิ่น ได้แก่ วิธีการทำเครื่องจักสารใช้สำหรับในครัวเรือน วิธีการเลี้ยงไหมและการทอผ้าไหม วิธีการทอเสื่อจากต้นกก และวิธีการจับปลาธรรมชาติ

## ๙. ทรัพยากรธรรมชาติ

ในพื้นที่ของเทศบาลส่วนมากเป็นพื้นที่สำหรับเพาะปลูก ที่อยู่อาศัย ร้านค้า สถานประกอบการตามลำดับ และมีพื้นที่เพียงเล็กน้อยที่เป็นพื้นที่สาธารณะ ทรัพยากรธรรมชาติในพื้นที่ ก็ได้แก่ ดิน น้ำ ต้นไม้ อากาศที่ไม่มีมลพิษ น้ำในการเกษตรก็ต้องรอฤดูฝน มีแหล่งน้ำใช้ในการเกษตรไม่เพียงพอ ปัญหาคือยังไม่สามารถหาแหล่งน้ำสำหรับการเกษตรได้เพิ่มขึ้น เพราะพื้นที่ส่วนมากเป็นของประชาชน เอกชน ปัญหาด้านขยะ เมื่อชุมชนแออัดขยะก็มากขึ้น การแก้ไขปัญหา เทศบาลได้จัดทำโครงการเพื่อแก้ปัญหาให้กับประชาชนและเป็นไปตามความต้องการของประชาชน เช่น โครงการจัดหาถังขยะรองรับขยะให้ครอบคลุมทั้งพื้นที่ โครงการปลูกต้นไม้ในวันสำคัญต่างๆ ในพื้นที่ของตนเองและที่สาธารณะรวมทั้งปรับปรุงสภาพภูมิทัศน์ของเมืองให้ร่มรื่นสวยงาม ให้เป็นเมืองน่าอยู่ เป็นที่พักผ่อนหย่อนใจของประชาชน ฯลฯ

บัญชีรายชื่อที่สาธารณประโยชน์ ตามแผนงานรังวัดออกหนังสือสำคัญสำหรับที่หลวง

จังหวัด	ชื่อที่สาธารณประโยชน์	หมู่ ที่	ชื่อหมู่บ้าน	ตำบล	อำเภอ	เนื้อที่		
						ไร่	งาน	วา
สกลนคร	หนองไผ่	๓	นาเหมืองน้อย	พังโคน	พังโคน	๔	-	-
	หนองบ่อตาเพชร	๔	โนนสูง	พังโคน	พังโคน	๔	๒	-
	หนองดินดำ	๔	โนนสูง	พังโคน	พังโคน	๕	๓	-
	หนองหลี่	๔	โนนสูง	พังโคน	พังโคน	๔	๓	-
	หนองบ่อจำป่า	๔	โนนสูง	พังโคน	พังโคน	๖	๓	-
	หนองบ่อน้อย	๔	โนนสูง	พังโคน	พังโคน	๒	๑	-
	หนองบ่อใหญ่	๔	โนนสูง	พังโคน	พังโคน	๗	๓	-
	หนองเบ็น	๕	ดอนตาล	พังโคน	พังโคน	๕	-	-
	หนองซึกวาย	๕	ดอนตาล	พังโคน	พังโคน	๘	-	-
	หนองขายหา	๕	ดอนตาล	พังโคน	พังโคน	๔	-	-
	หนองอילהา	๕	ดอนตาล	พังโคน	พังโคน	๒	-	-
	หนองฮาง	๑๑	ดอนตาล	พังโคน	พังโคน	๑๕	-	-
	หนองบัว	๑๑	ดอนตาล	พังโคน	พังโคน	๑๒	-	-
	หนองบ่อใหญ่	๑๑	ดอนตาล	พังโคน	พังโคน	๑๐	-	-

## ส่วนที่ ๒

### สรุปผลการพัฒนาท้องถิ่นตามแผนพัฒนาท้องถิ่น

(พ.ศ. ๒๕๕๗ - ๒๕๖๐)

#### ๑. สรุปผลการดำเนินงานตามงบประมาณที่ได้รับ และการเบิกจ่ายงบประมาณ

ในปีงบประมาณ พ.ศ. ๒๕๕๗ - ๒๕๖๐

##### ๑.๑ สรุปสถานการณ์พัฒนา การตั้งงบประมาณ การเบิกจ่ายงบประมาณ

ตามที่เทศบาลได้ดำเนินการจัดทำแผนยุทธศาสตร์การพัฒนากองการพัฒนา (พ.ศ. ๒๕๕๖ - ๒๕๖๐) และแผนยุทธศาสตร์การพัฒนา (พ.ศ. ๒๕๕๙ - ๒๕๖๓) ขึ้นมา เพื่อใช้เป็นกรอบในการจัดทำแผนพัฒนาสามปี (พ.ศ. ๒๕๕๖ - ๒๕๕๘) (พ.ศ. ๒๕๕๗ - ๒๕๕๙) (พ.ศ. ๒๕๕๘ - ๒๕๖๐) (พ.ศ. ๒๕๕๙ - ๒๕๖๑) อันมีลักษณะเป็นแผนพัฒนาเศรษฐกิจและสังคมขององค์กรปกครองส่วนท้องถิ่นเป็นแผนที่สอดคล้องกับแผนยุทธศาสตร์การพัฒนา อันมีลักษณะเป็นการกำหนดรายละเอียดแผนงาน โครงการพัฒนาที่จัดทำขึ้นสำหรับปีงบประมาณแต่ละปี ซึ่งมีความต่อเนื่องและเป็นแผนก้าวหน้าครอบคลุมระยะเวลาสามปีโดยมีการทบทวนเพื่อปรับปรุงเป็นประจำทุกปี โดยเทศบาลได้ใช้แผนพัฒนาสามปีเป็นกรอบในการจัดทำงบประมาณรายจ่ายประจำปี การจ่ายขาดเงินสะสม เงินอุดหนุนเฉพาะกิจ โครงการที่ขอให้หน่วยงานอื่นมาดำเนินงานให้ รวมทั้งวางแนวทางเพื่อให้มีการปฏิบัติให้บรรลุวัตถุประสงค์ตามโครงการที่กำหนดไว้ในแผนพัฒนาสามปี

ทั้งนี้ เทศบาลได้ดำเนินการตั้งงบประมาณ การเบิกจ่ายงบประมาณดังกล่าว ตามแผนพัฒนาซึ่งสามารถสรุปได้ดังนี้

##### ➤ แผนยุทธศาสตร์การพัฒนา (พ.ศ. ๒๕๕๙ - ๒๕๖๑)

ยุทธศาสตร์การพัฒนา	ปี ๒๕๕๙	
	โครงการ (เป้าหมาย)	ผลการการดำเนินงาน
๑. ยุทธศาสตร์การพัฒนากองการเกษตรและอุตสาหกรรมเกษตรตามหลักปรัชญาเศรษฐกิจพอเพียง	๘	๒
๒. ยุทธศาสตร์การพัฒนาด้านการค้า การลงทุนและการท่องเที่ยว	๑๗	๙
๓. ยุทธศาสตร์ด้านการพัฒนาทรัพยากรมนุษย์เพื่อสร้างศักยภาพในการแข่งขัน	๒๙	๑๘
๔. ยุทธศาสตร์ด้านการพัฒนาทรัพยากรธรรมชาติและสิ่งแวดล้อมแบบบูรณาการอย่างสมดุลและยั่งยืน	๔	๒
๕. ยุทธศาสตร์การบริหารกิจการบ้านเมืองที่ดีตามหลักธรรมาภิบาลและความมั่นคง	๓๖	๒๐
<b>รวมทั้งสิ้น</b>	<b>๙๔</b>	<b>๕๑</b>
<b>คิดเป็นร้อยละของยุทธศาสตร์การพัฒนา</b>		<b>๕๔.๒๕</b>

ยุทธศาสตร์การพัฒนา	จำนวนโครงการ		
	ปรากฏอยู่ใน แผนพัฒนา สามปี	บรรจุในเทศ บัญญัติ (นำไปปฏิบัติ)	คิดเป็นร้อยละ ของโครงการที่ ปรากฏในแผนฯ
๑. ยุทธศาสตร์การพัฒนาการเกษตรและอุตสาหกรรม การเกษตรตามหลักปรัชญา เศรษฐกิจพอเพียง	๘	๒	๒๕.๐๐
๒. ยุทธศาสตร์พัฒนาด้านการค้า การลงทุนและการ ท่องเที่ยว	๑๗	๙	๕๒.๙๔
๓. ยุทธศาสตร์ด้านการพัฒนาทรัพยากรมนุษย์เพื่อสร้าง ศักยภาพในการแข่งขัน	๒๙	๑๘	๖๒.๐๖
๔. ยุทธศาสตร์ด้านการพัฒนาทรัพยากรธรรมชาติและ สิ่งแวดล้อมแบบบูรณาการอย่างสมดุลและยั่งยืน	๔	๒	๕๐.๐๐
๕. ยุทธศาสตร์การบริหารกิจการบ้านเมืองที่ดีตามหลัก ธรรมาภิบาลและความมั่นคง	๓๖	๒๐	๕๕.๕๕
<b>รวม</b>	<b>๙๔</b>	<b>๕๑</b>	<b>๕๔.๒๕</b>

### ๑.๒ การประเมินผลการนำแผนพัฒนาท้องถิ่นไปปฏิบัติในเชิงปริมาณและเชิงคุณภาพ

ตามที่เทศบาลได้ดำเนินการจัดทำแผนพัฒนาขึ้นมาเพื่อใช้เป็นเครื่องมือในการพัฒนาเทศบาลให้บรรลุเป้าหมายที่วางไว้ เกิดประสิทธิภาพประสิทธิผลสูงสุดในการแก้ไขปัญหาให้กับประชาชน ในการจัดทำแผนพัฒนานั้น จะต้องมีการติดตามและประเมินแผนพัฒนา ตามระเบียบกระทรวงมหาดไทย ว่าด้วยการจัดทำแผนขององค์กรปกครองส่วนท้องถิ่น พ.ศ. ๒๕๔๘ หมวด ๖ ข้อ ๒๙ และระเบียบกระทรวงมหาดไทย ว่าด้วยการจัดทำแผนขององค์กรปกครองส่วนท้องถิ่น (ฉบับที่ ๒) พ.ศ. ๒๕๕๙ ข้อ ๑๓ โดยคณะกรรมการติดตามและประเมินแผนพัฒนาเป็นผู้ดำเนินการติดตามและประเมินผลแผนพัฒนา ซึ่งคณะกรรมการจะต้องดำเนินการกำหนดแนวทาง วิธีการในการติดตามและประเมินผลแผนพัฒนา ดำเนินการติดตามและประเมินผลแผนพัฒนา รายงานผลและเสนอความเห็นซึ่งได้จากการติดตามและประเมินผลแผนพัฒนาต่อผู้บริหารท้องถิ่น เพื่อให้ผู้บริหารท้องถิ่น เสนอต่อสภาท้องถิ่น และคณะกรรมการพัฒนาท้องถิ่น พร้อมทั้งประกาศผลการติดตามและประเมินผลแผนพัฒนาให้ประชาชนในท้องถิ่นทราบในที่เปิดเผยภายในสิบห้าวันนับแต่วันรายงานผลและเสนอความเห็นดังกล่าวและต้องปิดประกาศไว้เป็นระยะเวลาไม่น้อยกว่าสามสิบวันโดยอย่างน้อยปีละสองครั้งภายในเดือนเมษายนและภายในเดือนตุลาคมของทุกปี

ซึ่งแผนพัฒนาของเทศบาลสามารถนำไปปฏิบัติในเชิงปริมาณและเชิงคุณภาพได้ดังนี้

### (๑) เชิงปริมาณ

#### ▶ ปีงบประมาณ พ.ศ. ๒๕๕๙

แผนยุทธศาสตร์การพัฒนา (พ.ศ. ๒๕๕๖ - ๒๕๖๐)

โครงการที่บรรจุในแผน จำนวน ๙๔ โครงการ

สามารถดำเนินการได้ จำนวน ๕๑ โครงการ

คิดเป็นร้อยละ ๕๔.๒๕

### ๒. ผลที่ได้รับจากการดำเนินงานในปีงบประมาณ พ.ศ. ๒๕๕๗ - ๒๕๖๐

#### ๒.๑ ผลที่ได้รับหรือผลที่สำคัญ

ตามที่เทศบาลได้ดำเนินงานต่างๆ ตั้งแต่ปีงบประมาณ พ.ศ. ๒๕๕๗ - ๒๕๖๐ เพื่อแก้ไขปัญหาให้กับประชาชน และพัฒนาองค์กรให้เกิดความมั่นคงในการพัฒนาเพื่อให้อายุของประชาชนดีขึ้น ซึ่งผลจากการดำเนินงานของเทศบาลนั้น ผลที่ได้รับมีดังนี้

๑. ประชาชนมีน้ำประปาใช้ทุกครัวเรือน
๒. ประชาชนมีไฟฟ้าใช้ทุกครัวเรือน
๓. ประชาชนมีถนนใช้ในการสัญจรไปมาได้สะดวก
๔. ไม่มีการเกิดอาชญากรรมในพื้นที่
๖. เด็กๆ ได้รับการศึกษาทุกคน
๗. ผู้สูงอายุ ผู้พิการ ผู้ป่วยเอดส์ ได้รับเงินช่วยเหลือเบี้ยยังชีพทุกคน
๑๐. ประชาชนได้รับความช่วยเหลือในเรื่องที่อยู่อาศัยที่มั่นคงแข็งแรง
๑๑. ประชาชนได้รับความช่วยเหลือจากสาธารณสุข
๑๓. ไม่มีเกิดอาชญากรรมในพื้นที่
๑๔. ปัญหาไข้เลือดออกลดลง
๑๖. ชุมชนในชุมชนมีวิธีการจัดการที่ถูกต้อง
๑๗. ประชาชนได้รับความรู้เกี่ยวกับการสาธารณสุข
๑๘. ประชาชนได้รับความรู้เกี่ยวกับการป้องกันภัย
๑๙. ประชาชนได้มีส่วนร่วมในการดำเนินงานต่างๆ ของเทศบาล
๒๐. ประชาชนได้รับบริการจากงานบริการต่างๆ ของเทศบาลด้วยความสะดวก

สำหรับในปีงบประมาณ พ.ศ. ๒๕๖๐ ผลที่คาดว่าจะได้รับเพิ่มขึ้น มีดังนี้

๑. ประชาชนมีถนนที่มีคุณภาพดีขึ้นสำหรับการสัญจรไปมา
๒. มีสำนักงานแห่งใหม่เพื่อรองรับการบริการประชาชน
๓. ประชาชนได้รับการฝึกอบรมอาชีพเพื่อนำไปประกอบอาชีพเพิ่มรายได้ให้กับครัวเรือน
๔. ชุมชนในเขตเทศบาลมีระบบระบายน้ำเพิ่มมากขึ้น
๕. การกำจัดขยะมีประสิทธิภาพมากขึ้น

## ๒.๒ ผลกระทบ

ในการดำเนินงานของเทศบาลปีงบประมาณ พ.ศ. ๒๕๕๗ – ๒๕๖๐ สามารถดำเนินการได้ตามที่ประชาชนต้องการเฉลี่ย ๓ ปี ร้อยละ ๗๓.๓๓ ซึ่งการดำเนินงานนั้นก็ส่งผลกระทบต่อชุมชนในเขตเทศบาลดังนี้

๑. การก่อสร้างถนนเพิ่มขึ้นในเขตเทศบาล ทำให้การระบายน้ำได้ช้าเกิดน้ำท่วมขังในบางจุด ทำให้เทศบาลต้องเร่งก่อสร้างรางระบายน้ำเพิ่มขึ้นเพื่อแก้ไขปัญหาดังกล่าว

๒. การพัฒนาเจริญขึ้นทำให้การขยายตัวทางเศรษฐกิจเพิ่มขึ้นไปด้วย ส่งผลให้เกิดปัญหาด้านสิ่งแวดล้อม เช่นการปล่อยน้ำทิ้งหรือน้ำที่ใช้แล้วจากครัวเรือนจากพอกทำให้เกิดกลิ่นเหม็น

๓. เมื่อมีการก่อสร้างหอพักเพิ่มมากขึ้น ทำให้ในเขตเทศบาลมีจำนวนประชากรแฝงมากขึ้น จึงเกิดปัญหาด้านขยะ จำนวนขยะมีปริมาณเพิ่มมากขึ้น

### ๓. สรุปปัญหาอุปสรรคการดำเนินงานที่ผ่านมาและแนวทางการแก้ไข

ปีงบประมาณ พ.ศ. ๒๕๕๗ – ๒๕๖๐

#### ➤ ปีงบประมาณ พ.ศ. ๒๕๕๙

##### ปัญหา

๑) เทศบาลตำบลพังโคนศรีจำปาได้รับการจัดสรรงบประมาณรายรับบางประเภทและเงินอุดหนุนทั่วไปจากรัฐบาลน้อยกว่าปีที่ผ่านมา ซึ่งไม่ได้รับตามที่ตั้งประมาณการรายรับไว้ในงบประมาณรายจ่ายประจำปี ทำให้ไม่สามารถดำเนินการโครงการได้ทั้งหมด

๒) เครื่องมือ เครื่องใช้ เทคโนโลยีในการทำงานยังมีไม่เพียงพอต่อการดำเนินการ

๓) ชุมชนในเขตเทศบาลมีปัญหาที่จะต้องแก้ไขอยู่เป็นจำนวนมาก

๔) ประชาชนมีความต้องการซึ่งความต้องการดังกล่าวมีเป็นจำนวนมาก

##### อุปสรรค

๑) อำนาจหน้าที่มีข้อจำกัดทำให้ไม่สามารถดำเนินการได้

#### ➤ แนวทางการแก้ไข

##### (๑) การดำเนินงานของเทศบาล

๑) การจัดทำแผนพัฒนาสี่ปีควรพิจารณาใช้กรอบยุทธศาสตร์ชาติ ยุทธศาสตร์จังหวัด ยุทธศาสตร์การพัฒนาของ อปท.ในเขตจังหวัด มาเป็นกรอบในการจัดทำแผนพัฒนาสี่ปีและให้มีความสอดคล้องกัน

๒) การจัดทำแผนพัฒนาสี่ปีควรพิจารณางบประมาณและคำนึงถึงสถานะการคลังในการพิจารณาโครงการ/กิจกรรม ที่จะบรรจุในแผนพัฒนาสามปี

๓) ควรเร่งรัดให้มีการดำเนินโครงการ/กิจกรรม ที่ตั้งในเทศบัญญัติงบประมาณรายจ่ายให้สามารถดำเนินการได้ในปีงบประมาณนั้น

๔) เทศบาลควรพิจารณาตั้งงบประมาณให้เพียงพอและเหมาะสมกับกับภารกิจแต่ละด้านที่จะต้องดำเนินการ ซึ่งจะช่วยลดปัญหาในการโอนเพิ่ม โอนลด โอนตั้งจ่ายรายการใหม่

**(๒) การบริการประชาชน**

๑) ควรปรับปรุงระบบท่อระบายน้ำ แก้ไขปัญหาขยะไม่ให้ส่งกลิ่นเหม็น

๒) ควรปรับสถานที่ในการให้บริการประชาชนอย่างพอเพียง เช่น มีจุดบริการและเก้าอี้เพียงพอ สะดวก สะอาด และมีเจ้าหน้าที่คอยให้คำแนะนำที่ดี

๓) เทศบาลควรจัดประชาสัมพันธ์ข่าวสารต่างๆ ผ่านทางหอกระจายข่าวมากกว่านี้และประชาสัมพันธ์ข่าวบ่อยๆ

๔) ควรพิจารณาจัดบริการประชาชนในเชิงรุกมากขึ้น เพื่อให้ประชาชนได้รับความสะดวกรวดเร็วและถูกต้อง ในการบริการของเทศบาล

\*\*\*\*\*

## ส่วนที่ ๓

### ยุทธศาสตร์องค์กรปกครองส่วนท้องถิ่น

#### ๑. ความสัมพันธ์ระหว่างแผนพัฒนาระดับมหภาค

##### ๑.๑ แผนยุทธศาสตร์ชาติ ๒๐ ปี

การจัดทำแผนพัฒนาท้องถิ่นสี่ปีของเทศบาลตำบลพังโคนศรีจำปามีความสัมพันธ์กับแผนยุทธศาสตร์ชาติ ๒๐ ปี โดยมุ่งเน้นเพื่อขับเคลื่อนการพัฒนาประเทศไปสู่ความมั่นคง มั่งคั่ง และยั่งยืน โดยแผนยุทธศาสตร์ชาติ ๒๐ ปี ของประเทศไทยกำลังอยู่ระหว่างการการเสนอร่างกรอบยุทธศาสตร์ชาติต่อที่ประชุมคณะกรรมการจัดทำยุทธศาสตร์ชาติ ซึ่งขณะนี้อยู่ระหว่างการดำเนินการปรับปรุงร่างกรอบยุทธศาสตร์ชาติตามมติที่ประชุมคณะกรรมการจัดทำร่างยุทธศาสตร์ชาติ โดยร่างกรอบยุทธศาสตร์ชาติ ๒๐ ปี (พ.ศ. ๒๕๖๐ -๒๕๗๙) สรุปลงได้ ดังนี้

### ยุทธศาสตร์ชาติ : กรอบการพัฒนาระยะยาว

เพื่อให้บรรลุวิสัยทัศน์  
**“ประเทศมีความมั่นคง มั่งคั่ง ยั่งยืน เป็นประเทศพัฒนาแล้ว  
 ด้วยการพัฒนาตามปรัชญาของเศรษฐกิจพอเพียง”**  
 นำไปสู่การพัฒนาให้คนไทยมีความสุข  
 และตอบสนองต่อการบรรลุ  
 ซึ่งผลประโยชน์แห่งชาติ ในการที่จะพัฒนาคุณภาพชีวิต  
 สร้างรายได้ระดับสูงเป็นประเทศพัฒนาแล้ว และสร้าง  
 ความสุขของคนไทย **สังคมมีความมั่นคง เสมอภาคและ  
 เป็นธรรม ประเทศสามารถแข่งขันได้ในระบบเศรษฐกิจ**



## ความเชื่อมโยงของยุทธศาสตร์ชาติกับแผนในระดับต่างๆ

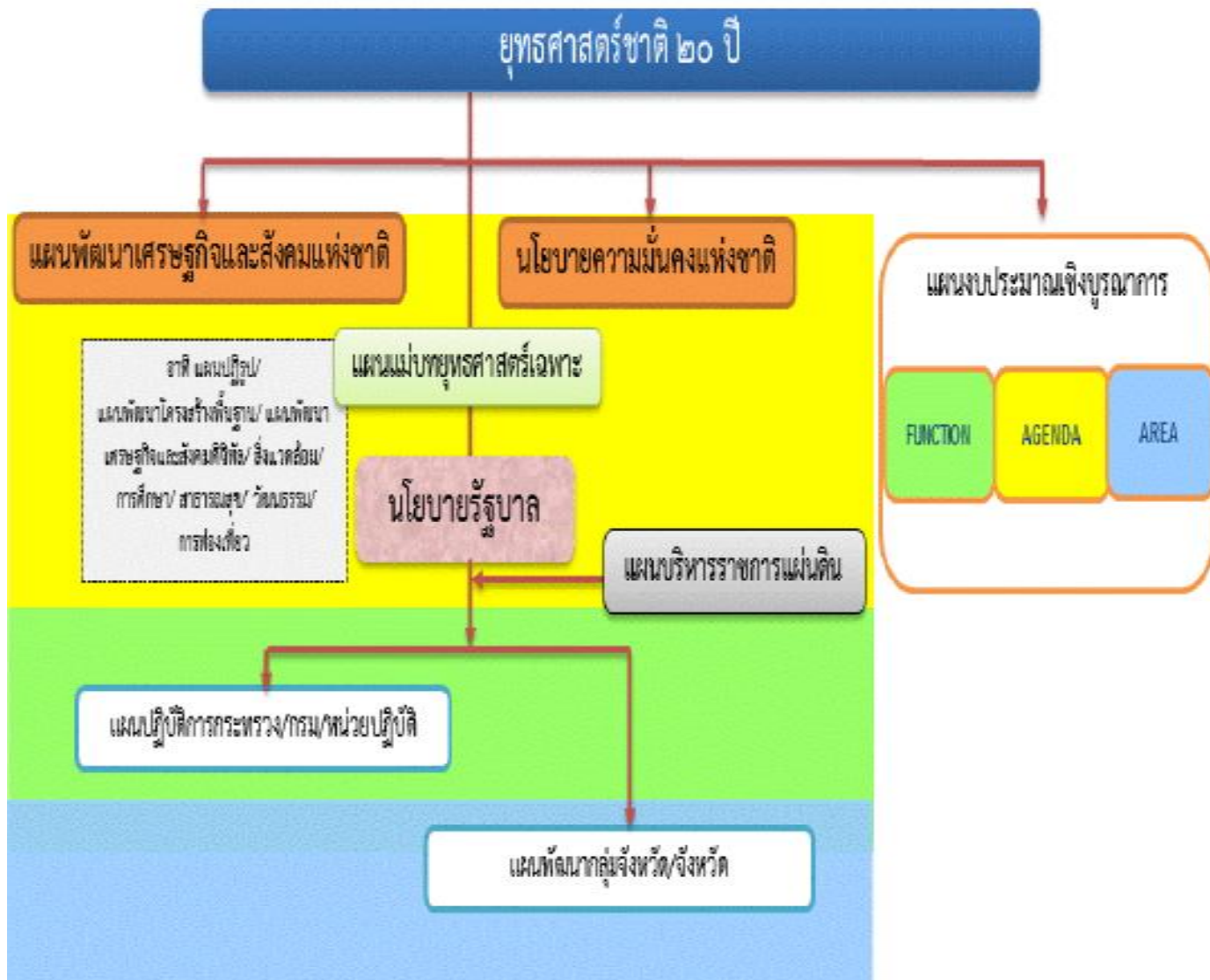

## ๑. ความเป็นมา

คณะรัฐมนตรีได้มีมติเมื่อวันที่ ๓๐ มิถุนายน ๒๕๕๘ เห็นชอบให้มีการจัดตั้งคณะกรรมการจัดทำยุทธศาสตร์ชาติ มีอำนาจหน้าที่ในการจัดทำร่างยุทธศาสตร์ชาติระยะ ๒๐ ปี เพื่อใช้ในการขับเคลื่อนการพัฒนาประเทศสู่ความมั่นคง มั่งคั่ง และยั่งยืน และให้เสนอร่างยุทธศาสตร์ชาติระยะ ๒๐ ปี ให้คณะรัฐมนตรีพิจารณาให้ความเห็นชอบเพื่อใช้เป็นกรอบในการดำเนินงานในระยะที่ ๒ ของรัฐบาล (ปี ๒๕๕๘ - ๒๕๕๙) และกรอบการปฏิรูปในระยะที่ ๓ (ปี ๒๕๖๐ เป็นต้นไป) คณะกรรมการจัดทำยุทธศาสตร์ชาติได้แต่งตั้งคณะอนุกรรมการ ๒ คณะ ได้แก่ (๑) คณะอนุกรรมการจัดทำยุทธศาสตร์และกรอบการปฏิรูป เพื่อจัดทำร่างกรอบยุทธศาสตร์ชาติระยะ ๒๐ ปี และ (๒) คณะอนุกรรมการจัดทำแผนปฏิบัติการตามแนวทางการปฏิรูปประเทศเพื่อจัดทำร่างแผนปฏิบัติการตามแนวทางการปฏิรูปประเทศ (Roadmap) ภายใต้ยุทธศาสตร์ชาติระยะ ๒๐ ปี

คณะอนุกรรมการจัดทำยุทธศาสตร์และกรอบการปฏิรูปได้ดำเนินการยกร่างกรอบยุทธศาสตร์ชาติระยะ ๒๐ ปี ตามแนวทางที่คณะรัฐมนตรีกำหนด โดยได้มีการนำความคิดเห็นและข้อเสนอแนะจากกรรมการจัดทำยุทธศาสตร์ชาติที่มาจากหลายภาคส่วน ได้แก่ ภาคราชการ ภาคเอกชน ภาคการเมือง และ นักวิชาการ รวมถึงได้พิจารณานำข้อคิดเห็นจากสภาปฏิรูปแห่งชาติ และความคิดเห็นจากภาคประชาชนมาเป็นข้อมูลในการยกร่างยุทธศาสตร์ชาติด้วย และได้นำเสนอร่างกรอบยุทธศาสตร์ชาติระยะ ๒๐ ปี ต่อที่ประชุมคณะกรรมการจัดทำยุทธศาสตร์ชาติ ซึ่งขณะนี้อยู่ระหว่างการดำเนินการปรับปรุงร่างกรอบยุทธศาสตร์ชาติตามมติที่ประชุมคณะกรรมการจัดทำยุทธศาสตร์ชาติ

ในการดำเนินการขั้นต่อไป คณะกรรมการจัดทำยุทธศาสตร์ชาติจะนำเสนอร่างกรอบยุทธศาสตร์ชาติเพื่อขอความเห็นชอบจากคณะรัฐมนตรีและจะได้มีการรับฟังความคิดเห็นจากประชาชน ก่อนที่จะนำเสนอต่อสภานิติบัญญัติแห่งชาติให้ความเห็นชอบกรอบยุทธศาสตร์ชาติมาใช้เป็นกรอบในการกำหนดทิศทางในการบริหารประเทศภายในเดือนตุลาคม ๒๕๕๙ ซึ่งเป็นช่วงเวลาของการประกาศใช้แผนพัฒนาเศรษฐกิจและสังคมแห่งชาติ ฉบับที่ ๑๒ (ตุลาคม ๒๕๕๙ - กันยายน ๒๕๖๔) นอกจากนี้หน่วยงานต่างๆ จะได้นำแผนพัฒนาเศรษฐกิจและสังคมแห่งชาติ ซึ่งเป็นแผนระยะ ๕ ปี มาถ่ายทอดลงสู่แผนปฏิบัติการระดับกระทรวงและแผนพัฒนารายสาขาในระหว่างที่กลไกการจัดทำยุทธศาสตร์ชาติตามร่างรัฐธรรมนูญฉบับใหม่อยู่ระหว่างการดำเนินการ ซึ่งคาดว่าจะดำเนินการแล้วเสร็จภายในเดือนกรกฎาคม ๒๕๖๐

## ๒. สาระสำคัญ

### ๒.๑ สภาพแวดล้อม

ในช่วงทศวรรษที่ผ่านมา กระแสการเปลี่ยนแปลงที่เกิดขึ้นในโลกเป็นไปอย่างรวดเร็วและในหลากหลายมิติทำให้ภูมิทัศน์ของโลกเปลี่ยนแปลงไปอย่างมีนัยสำคัญ โดยก่อให้เกิดโอกาสทั้งในด้านเศรษฐกิจ สังคม สิ่งแวดล้อม เทคโนโลยี และการเมืองของประเทศไทยแต่ขณะเดียวกันท่ามกลางความเปลี่ยนแปลงในด้านต่างๆ ก็มีปัจจัยเสี่ยงและภัยคุกคามที่ต้องบริหารจัดการด้วยความยากลำบากมากขึ้น กระแสทุนนิยมและการเปลี่ยนแปลงภูมิทัศน์เศรษฐกิจของโลกได้ส่งผลให้โครงสร้างเศรษฐกิจของประเทศไทยซึ่งเดิมมีโครงสร้างเศรษฐกิจในระบบ “เกษตรแบบพึ่งตนเอง” ต้องปรับตัวและเปลี่ยนไปเป็นระบบเศรษฐกิจที่ “พึ่งพาอุตสาหกรรมและการ

ส่งออก” การพัฒนาในภาคเกษตรล่าช้ากว่าฐานการผลิตอื่นๆ ที่อาศัยเทคโนโลยีสมัยใหม่มากขึ้นตามลำดับ โดยเฉพาะอย่างยิ่งภายใต้อิทธิพลของกระแสโลกาภิวัตน์และความก้าวหน้าอย่างรวดเร็วของเทคโนโลยีสารสนเทศ จึงมีปัญหาความเหลื่อมล้ำทางด้านรายได้ระหว่างภาคการเกษตรกับภาคอุตสาหกรรมและระหว่างสังคมในเมืองและชนบทขยายวงกว้างขึ้น และปัญหาความยากจนกระจุกตัวในกลุ่มเกษตรกรรายย่อยและในภาคชนบทรวมทั้งโอกาสในการเข้าถึงข้อมูลข่าวสาร องค์ความรู้ แหล่งทุน และบริการทางสังคมที่มีคุณภาพสำหรับประชาชนที่อยู่ในพื้นที่ห่างไกลก็มีในวงแคบกว่า ในขณะที่การใช้เทคโนโลยีในภาคอุตสาหกรรมและบริการเองก็นับว่ายังอยู่ในกลุ่มประเทศที่ใช้เทคโนโลยีในระดับกลางๆ ซึ่งส่วนใหญ่ไม่สามารถพัฒนาได้เองภายในประเทศ ต้องนำเข้ามาจากต่างประเทศ โดยรวมประเทศไทยจึงยังใช้วัตถุดิบและแรงงานเข้มข้นในการเป็นจุดแข็งในการแข่งขันและขับเคลื่อนการเจริญเติบโตนอกจากนั้น ในอีกด้านหนึ่งการเปลี่ยนแปลงภูมิทัศน์ของโลกและแรงขับเคลื่อนของเทคโนโลยีสมัยใหม่รวมทั้งความเชื่อมโยงอย่างใกล้ชิดของสังคมโลกได้ทำให้เกิดภัยคุกคามและความเสี่ยงด้านอื่นๆ ที่ซับซ้อนขึ้นอาทิ การก่อการร้าย โรคระบาด เครือข่ายยาเสพติดข้ามชาติ และการก่อการร้าย อาชญากรรมข้ามชาติในรูปแบบต่างๆ ขณะที่การเปลี่ยนแปลงภูมิอากาศโลกก็มีความผันผวนรุนแรงขึ้น ซึ่งล้วนแล้วเป็นความเสี่ยงในการดำรงชีวิตของประชาชน การบริหารจัดการทางธุรกิจ และการบริหารราชการแผ่นดินของภาครัฐ

นอกจากนั้นในช่วงต้นศตวรรษที่ ๒๑ กระแสโลกาภิวัตน์ได้ทำให้ภูมิทัศน์ทางด้านเศรษฐกิจและสังคมของโลกเปลี่ยนแปลงจากเศรษฐกิจสังคมอุตสาหกรรมมุ่งสู่เศรษฐกิจสังคมดิจิทัล ในขณะที่โอกาสทางเศรษฐกิจขยายเพิ่มขึ้น แต่ช่องว่างทางสังคมก็ยิ่งกว้างขึ้นรวมถึงช่องว่างทางดิจิทัล (digital divide) ถ้าหากไม่สามารถลดลงก็จะยิ่งทำให้ความเหลื่อมล้ำทางรายได้และโอกาสทางเศรษฐกิจและสังคมมีความแตกต่างมากขึ้น ประกอบกับในอนาคต ๒๐ ปีข้างหน้าสภาพแวดล้อมทั้งภายในและภายนอกประเทศจะมีการเปลี่ยนแปลงอย่างมีนัยสำคัญในทุกมิติ เงื่อนไขภายนอกที่สำคัญต่อการพัฒนาประเทศไทยในอนาคต ได้แก่ กระแสโลกาภิวัตน์ที่เข้มข้นขึ้นอย่างต่อเนื่องและมีความเสี่ยงและท้าทายต่อการปรับตัวมากขึ้นจากการเคลื่อนย้ายอย่างเสรีและรวดเร็วของผู้คน เงินทุน ข้อมูลข่าวสารองค์ความรู้และเทคโนโลยี และสินค้าและบริการ ขณะเดียวกันการรวมกลุ่มเศรษฐกิจในภูมิภาคนำไปสู่ความเชื่อมโยงทุกระบบในขณะที่ศูนย์รวมอำนาจทางเศรษฐกิจโลกเคลื่อนย้ายมาสู่เอเชียภายใต้สภาพแวดล้อมทางเศรษฐกิจโลกซึ่งในช่วงระยะ ๑๐ ปีข้างหน้าจะยังคงได้รับผลกระทบจากปัจจัยสำคัญหลายประการทั้งปัญหาต่อเนื่องจากวิกฤติการณ์ทางเศรษฐกิจโลกในช่วงปี ๒๕๕๑ – ๒๕๕๒ และวิกฤติการณ์ในกลุ่มประเทศยูโรโซนที่ทำให้ระดับหนี้สาธารณะในประเทศต่างๆ เพิ่มสูงขึ้นและกลายเป็นความเสี่ยงต่อความยั่งยืนทางการคลัง ขณะที่จะมีผลพวงต่อเนื่องจากการดำเนินมาตรการขยายปริมาณเงินขนาดใหญ่ในสหรัฐฯ ยุโรป และญี่ปุ่น ซึ่งเป็นความเสี่ยงให้เกิดภาวะเงินเฟ้อได้เมื่อเศรษฐกิจฟื้นตัวเต็มที่ รวมทั้งอาจมีความผันผวนของการเคลื่อนย้ายเงินทุนระหว่างประเทศ นอกจากนี้การพัฒนาด้านเทคโนโลยีสารสนเทศเข้าสู่จุดอ้อมตัวมากขึ้น ขณะที่การพัฒนาเทคโนโลยีใหม่ที่จะช่วยให้ประสิทธิภาพการผลิตของโลกเพิ่มขึ้นขนานใหญ่และเป็นวงกว้าง เช่นที่เคยเกิดขึ้นในช่วงการปฏิวัติอุตสาหกรรมยังไม่มีแนวโน้มการก่อตัวที่ชัดเจน แต่ก็มีแนวโน้มของการพัฒนาเทคโนโลยีในรูปแบบใหม่ๆ ที่จะเปิดโอกาสสำหรับการพัฒนาเศรษฐกิจรูปแบบใหม่ๆ ซึ่งภายใต้เงื่อนไขดังกล่าว เศรษฐกิจโลกในช่วง ๑๐ ปีข้างหน้ามีแนวโน้มที่จะขยายตัวต่ำกว่าเฉลี่ย

ร้อยละ ๕.๑ ในช่วง ๕ ปีก่อนวิกฤติเศรษฐกิจโลก (๒๕๔๖ - ๒๕๕๐) สถานการณ์ที่ตลาดโลกขยายตัวซ้ำ แต่ประเทศต่างๆ ขยายกำลังการผลิตเพื่อยกระดับศักยภาพการผลิต

การแข่งขันในตลาดโลกจะมีความรุนแรงขึ้น ขณะเดียวกันการลดลงของประชากรไทยในระยะ ๑๐ - ๑๕ ปีข้างหน้า จะทำให้ขนาดของตลาดในประเทศขยายตัวช้าลง เงื่อนไขดังกล่าวเป็นความเสี่ยงสำหรับอนาคตของเศรษฐกิจไทยในระยะยาวหากประเทศไทยไม่เร่งปรับโครงสร้างเพื่อแก้ปัญหาจุดอ่อนและเสริมจุดแข็งให้สัมฤทธิ์ผล

ในด้านความมั่นคงของโลกก็กำลังก้าวเข้าสู่ช่วงเปลี่ยนผ่านที่สำคัญจากการปรับดุลอำนาจของสหรัฐฯ เพื่อพยายามคบหาผู้นำโลกและเพื่อคานอิทธิพลและบทบาทของจีนและรัสเซียที่เพิ่มมากขึ้นในเอเชียและยุโรปนั้น น่าจะมีผลทำให้บรรยากาศด้านความมั่นคงของโลกในช่วงปี ๒๕๖๐ - ปี ๒๕๗๙ มีลักษณะผสมผสานกันทั้งความร่วมมือและความขัดแย้ง โดยขึ้นอยู่กับปัจจัยผลประโยชน์แห่งชาติทั้งในระดับทวิภาคีและพหุภาคีเป็นองค์ประกอบสำคัญในการกำหนดนโยบายของประเทศและกลุ่มประเทศ สำหรับการเปลี่ยนแปลงด้านเทคโนโลยีอย่างรวดเร็วจะเป็นเงื่อนไขสำคัญสำหรับอนาคตของโลกและประเทศไทยเช่นกัน โดยเฉพาะอย่างยิ่งเทคโนโลยีสมัยใหม่ที่เป็นอัจฉริยะจะกระทบการดำรงชีวิตของคนและทำให้เกิดธุรกิจรูปแบบใหม่ รวมทั้งเกิดการเชื่อมต่อและการบรรจบกันของเทคโนโลยีก้าวหน้าอุตสาหกรรม และผลิตภัณฑ์ ซึ่งประเทศไทยจะต้องลงทุนด้านทรัพยากรมนุษย์และการวิจัยให้สามารถพัฒนาเทคโนโลยีสมัยใหม่ได้ เงื่อนไขการผลิตและการบริโภคที่เป็นมิตรกับสิ่งแวดล้อมก็จะเป็นเกณฑ์มาตรฐานที่กดดันให้ประเทศไทยต้องปรับเปลี่ยนไปสู่สังคมสีเขียวโดยการพัฒนาและนาเทคโนโลยีสีเขียวมาใช้ก็จะมีส่วนสำคัญ และช่วยแก้ปัญหาการลดลงของทรัพยากรต่างๆ รวมทั้งน้ำมัน ซึ่งแม้ราคาจะลดลงแต่มีผลกระทบต่อสภาพแวดล้อม จึงต้องผลักดันให้มุ่งสู่การผลิตพลังงานทดแทนในรูปแบบต่างๆ รวมทั้งพืชพลังงานที่อาจจะส่งผลกระทบต่อความมั่นคงทางอาหารของโลก

นอกจากนั้น ยังมีข้อจำกัดและความเสี่ยงสำคัญจากการเข้าสู่สังคมสูงวัยของโลกและภาวะภูมิอากาศเปลี่ยนแปลงผันผวนและภาวะโลกร้อน ทั้งนี้โครงสร้างประชากรโลกที่เข้าสู่สังคมสูงวัย แม้จะส่งผลให้เกิดโอกาสทางธุรกิจใหม่ๆ แต่มีความเสี่ยงให้เกิดการแย่งชิงแรงงานและเงินทุน รวมทั้งมีแรงกดดันต่อการใช้จ่ายงบประมาณด้านสวัสดิการและสาธารณสุขเพิ่มขึ้นในหลายๆ ประเทศกลายเป็นความเสี่ยงด้านการคลังที่สำคัญสำหรับ ภาวะโลกร้อนและการเปลี่ยนแปลงสภาวะภูมิอากาศที่ผันผวนก่อให้เกิดภัยธรรมชาติที่ทวีความรุนแรงมากขึ้นนั้น ก่อให้เกิดต้องมีการปรับเปลี่ยนรูปแบบการดำเนินธุรกิจ การดำรงชีวิต การผลิตและการบริโภคที่เป็นมิตรต่อสิ่งแวดล้อมมากขึ้น ในขณะที่ความพยายามในการกระจายความเจริญและการพัฒนาให้มีความทั่วถึงมากขึ้น ประกอบกับจำนวนประชากรที่เพิ่มขึ้นจะส่งผลให้ความเป็นเมืองเติบโตอย่างต่อเนื่อง ตามมาด้วยการมีข้อกำหนดของรูปแบบและกฎเกณฑ์ที่เกี่ยวข้องกับลักษณะการใช้พื้นที่ และความเป็นมิตรต่อสิ่งแวดล้อม ภายใต้เงื่อนไขการเปลี่ยนแปลงดังกล่าว การยึดถือหลักการบริหารจัดการที่ดีทั้งในภาครัฐและภาคธุรกิจเอกชน การใช้ระบอบประชาธิปไตย และการปฏิบัติให้เป็นไปตามสิทธิมนุษยชนจะเข้มข้นมากขึ้น

สำหรับสถานการณ์และสภาพแวดล้อมภายในประเทศไทยนั้น ผลของการพัฒนาตั้งแต่อดีตถึงปัจจุบันทำให้ประเทศไทยมีระดับการพัฒนาที่สูงขึ้นตามลำดับ โดยถูกจัดอยู่ในกลุ่มประเทศระดับรายได้ปานกลางมาตั้งแต่ปี ๒๕๓๑ และได้ขยับสูงขึ้นมาอยู่ในกลุ่มบนของกลุ่มประเทศระดับรายได้ปานกลางตั้งแต่ปี ๒๕๕๓ และล่าสุดในปี ๒๕๕๗ รายได้ประชาชาติต่อหัวเพิ่มขึ้นเป็น ๕,๗๓๙.๒ ดอลลาร์ สรอ. ต่อปีฐานการผลิตและ

บริการหลากหลายขึ้น ฐานการส่งออกสินค้าอุตสาหกรรมใหญ่ขึ้นมาก หลายสาขาการผลิตและบริการสามารถแข่งขันและมีส่วนแบ่งในตลาดโลกสูงขึ้นและสร้างรายได้เงินตราต่างประเทศในระดับสูง อาทิ กลุ่มยานยนต์ อิเล็กทรอนิกส์

และเครื่องใช้ไฟฟ้า อุตสาหกรรมอาหาร สินค้าเกษตร การท่องเที่ยว และบริการด้านสุขภาพ ฐานเศรษฐกิจที่ใหญ่ขึ้นส่งผลให้การจ้างงานเพิ่มขึ้นเป็น ๓๘.๑ ล้านคนจากประชากรวัยแรงงาน ๓๘.๖ ล้านคน อัตราการว่างงานเฉลี่ยไม่ถึงร้อยละ ๑ ปัญหาความยากจนจึงลดลงตามลำดับจากร้อยละ ๒๐.๐ ในปี ๒๕๕๐ เป็นร้อยละ ๑๐.๙ ในปี ๒๕๕๖ คุณภาพชีวิตดีขึ้นในทุกระดับ โอกาสการได้รับการศึกษา บริการสาธารณสุข บริการสาธารณสุขและโครงสร้างพื้นฐานต่างๆ และการคุ้มครองทางสังคม อื่นๆ รวมถึงการเข้าถึงทรัพยากรต่างๆ มีความครอบคลุมและมีคุณภาพดีขึ้นตามลำดับ ในขณะที่เดียวกันประเทศไทยก็มีความเป็นสากลมากขึ้น ความร่วมมือระหว่างประเทศไทยกับนานาชาติทั้งในรูปของทวิภาคีและพหุภาคีเพื่อเป็นกลไกและช่องทางในการสนับสนุนการพัฒนา เศรษฐกิจ สังคม และการเมืองของประเทศก็มีความก้าวหน้าไปมาก รวมทั้งกรอบความร่วมมือที่ช่วยทำให้ประเทศไทยสามารถยกระดับมาตรฐานต่างๆ ไปสู่ระดับสากลก็มีความคืบหน้ามากขึ้น

นอกจากนั้น ประสบการณ์ในช่วงวิกฤตเศรษฐกิจและการเงินในปี ๒๕๔๐ - ๒๕๔๑ ได้ส่งผลให้ภาครัฐและภาคเอกชนปรับตัวในการบริหารความเสี่ยงและสร้างภูมิคุ้มกัน ให้ดีขึ้นตามแนวคิดการบริหารจัดการที่ดีอันได้แก่ การดำเนินการที่มีประสิทธิภาพ โปร่งใส รับผิดชอบและตรวจสอบได้อย่างเป็นระบบดีขึ้น มีการกำกับดูแลวินัยทางการเงินการคลังที่กำหนดกรอบของความยั่งยืนทางการเงินเป็นแนวปฏิบัติที่ดีขึ้นและฐานะการคลังมีความมั่นคงมากขึ้น และฐานะเงินสำรองระหว่างประเทศอยู่ในระดับสูง มีการปรับปรุงในเรื่องกฎหมาย กฎระเบียบต่างๆ ให้มีการดำเนินการอย่างเป็นระบบมากขึ้น มีการสร้างความเป็นธรรมให้กับกลุ่มต่างๆ สามารถคุ้มครองผู้บริโภคและประชาชนจากการถูกเอารัดเอาเปรียบได้ดีขึ้น ช่วยสร้างบรรยากาศของการแข่งขันในตลาด และสนับสนุนให้การดำเนินธุรกิจในประเทศไทยมีความสะดวกคล่องตัวมากขึ้น

แต่ประเทศไทยก็ยังมีจุดอ่อนในเชิงโครงสร้างหลายด้านทั้งทางเศรษฐกิจ สังคม และการเมือง จุดอ่อนสำคัญของประเทศไทยได้แก่ โครงสร้างประชากรสูงอายุมากขึ้นตามลำดับ แต่คุณภาพคนโดยเฉลี่ยยังต่ำ และการออมไม่เพียงพอ ประเทศขาดแคลนแรงงานทั้งในกลุ่มทักษะฝีมือสูงและกลุ่มทักษะฝีมือระดับล่าง ผลิตภาพแรงงานโดยเฉลี่ยยังต่ำ ทั้งระบบเศรษฐกิจมีผลิตภาพการผลิตรวมต่ำ ต้องอาศัยการเพิ่มปริมาณเป็นแรงขับเคลื่อนหลัก ขณะที่โครงสร้างเศรษฐกิจมีส่วนภาคการค้าระหว่างประเทศต่อขนาดของเศรษฐกิจสูงกว่าเศรษฐกิจภายในประเทศมาก จึงมีความอ่อนไหวและผันผวนตามปัจจัยภายนอกเป็นสำคัญ ฐานการผลิตเกษตรและบริการมีผลิตภาพการผลิตต่ำ โดยที่การใช้ข้อดีความรู้ เทคโนโลยี และนวัตกรรมเพื่อการเพิ่มมูลค่ายังมีน้อย การลงทุนเพื่อการวิจัยและพัฒนาอย่างไม่เพียงพอ การวิจัยที่ดำเนินการไปแล้วไม่ถูกนำมาใช้ให้เกิดประโยชน์เชิงเศรษฐกิจและสังคมได้อย่างคุ้มค่า การพัฒนานวัตกรรมมีน้อย สำหรับการดำเนินงานและการบริหารจัดการ ภาครัฐก็ยังขาดการบูรณาการจึงสิ้นเปลืองงบประมาณ การดำเนินงานเพื่อพัฒนามักขาดความต่อเนื่อง ประสิทธิภาพต่ำ ขาดความโปร่งใส และขาดความรับผิดชอบ ขณะที่ปัญหาคอร์รัปชันมีเป็นวงกว้าง การพัฒนาโครงสร้างพื้นฐานและระบบโลจิสติกส์รวมทั้งการบริหารจัดการน้ำยังไม่เป็นระบบโครงข่ายที่สมบูรณ์และล่าช้า การบังคับใช้กฎหมายยังขาดประสิทธิผล และกฎระเบียบต่างๆ ล้าสมัยไม่ทันกับการเปลี่ยนแปลง คนไทยยังมีปัญหาด้านคุณธรรมจริยธรรม ไม่เคารพสิทธิผู้อื่นและไม่ยึดผลประโยชน์ส่วนรวมเป็นสำคัญขณะที่ความเหลื่อมล้ำ

และความแตกแยกในสังคมไทยยังเป็นปัญหาที่ท้าทายมาก รวมทั้งปัญหาในด้านทรัพยากรธรรมชาติและสิ่งแวดล้อมที่เผชิญกับภาวะขยะล้นเมืองและสิ่งแวดล้อมเสื่อมโทรมลงในทุกด้าน

ทั้งนี้ ปัจจัยและเงื่อนไขภายในประเทศที่จะส่งผลต่ออนาคตการพัฒนาประเทศไทยที่สำคัญ ได้แก่ การเปลี่ยนแปลงโครงสร้างประชากรผู้สูงอายุอย่างสมบูรณ์ ในระยะเวลา ๒๐ ปีต่อจากนี้ไป จะมีนัยยะที่สำคัญยิ่งต่อการพัฒนาประเทศ กำลังคนในวัยเด็กและวัยแรงงานจะลดลง ผู้สูงอายุจะเพิ่มขึ้นอย่างรวดเร็ว ย่อมส่งผลกระทบต่อศักยภาพทางเศรษฐกิจของประเทศ รูปแบบการใช้จ่ายการลงทุนและการออม ตลอดจนค่าใช้จ่ายด้านสุขภาพ ความมั่นคงทางสังคมและคุณภาพชีวิตผู้สูงอายุ ขณะเดียวกันประเทศไทยก็เผชิญกับข้อจำกัดด้านทรัพยากร ทั้งด้านแรงงานและทรัพยากรธรรมชาติที่มีนัยยะต่อต้นทุนการผลิตและสภาพแวดล้อมความเป็นอยู่ของประชาชนนอกจากนั้นปัญหาความเหลื่อมล้ำในมิติต่างๆ ก็มีนัยยะต่อการสร้างความสามัคคีสมานฉันท์ในสังคม ข้อจำกัดต่อการยกระดับศักยภาพทุนมนุษย์ ความจำเป็นในการลงทุนเพื่อยกระดับบริการทางสังคมและโครงสร้างพื้นฐานที่มีคุณภาพอย่างทั่วถึง และการปฏิรูปกฎระเบียบและกฎหมายที่ทำให้เกิดความเป็นธรรมและลดความเหลื่อมล้ำ และที่สำคัญเงื่อนไขภายในที่ต้องปรับตัวคือ การแก้ปัญหาความอ่อนแอของการบริหารราชการแผ่นดิน ที่ทำให้จำเป็นต้องเร่งปฏิรูประบบราชการและการเมืองเพื่อให้เกิดการบริหารราชการที่ดี

โครงสร้างที่เป็นจุดอ่อนและการบริหารจัดการที่ขาดประสิทธิภาพและความโปร่งใสดังกล่าว จะส่งผลให้ประเทศไทยยิ่งต้องเผชิญกับแรงกดดันและความเสี่ยงมากขึ้นภายใต้สถานการณ์ที่กระแสโลกาภิวัตน์เข้มข้นขึ้น เป็นโลกไร้พรมแดนอย่างแท้จริง โดยที่การเคลื่อนย้ายของผู้คน สินค้าและบริการ เงินทุน องค์ความรู้ เทคโนโลยี ข้อมูลและข่าวสารต่างๆ เป็นไปอย่างเสรี ส่งผลให้การแข่งขันในตลาดโลกรุนแรงขึ้นโดยที่ประเทศต่างๆ เร่งผลักดันการเพิ่มผลิตภาพและการพัฒนานวัตกรรมเพื่อการแข่งขัน ขณะเดียวกันความเสี่ยงและข้อจำกัดที่เกิดจากสภาพภูมิอากาศผันผวนรุนแรงต่อการดำเนินธุรกิจและการดำเนินชีวิตของผู้คนก็เพิ่มขึ้น กฎเกณฑ์และกฎระเบียบของสังคมโลกจึงมีความเข้มงวดมากขึ้นทั้งในเรื่องการปลดปล่อยมลพิษ สิทธิมนุษยชน และกฎระเบียบทางการเงิน เป็นต้นเงื่อนไขต่างๆ ดังกล่าวจะเป็นแรงกดดันให้ประเทศไทยต้องปรับตัวและมีการบริหารความเสี่ยงอย่างชาญฉลาดมากขึ้น โดยที่การปรับตัวจะต้องหยั่งรากลึกลงไปถึงการเปลี่ยนแปลงในเชิงโครงสร้างเพื่อแก้จุดอ่อนและควบคู่ไปกับการสร้างกลไกเชิงรุกให้จุดแข็งของประเทศเป็นประโยชน์สูงสุดแก่ประชาชนส่วนใหญ่ของประเทศ ซึ่งหากไม่สามารถแก้ปัญหาและปฏิรูปให้สัมฤทธิ์ผลได้ในระยะ ๔ - ๕ ปีต่อจากนี้ไป ประเทศไทยจะสูญเสียความสามารถในการแข่งขัน รายได้เฉลี่ยของประชาชนจะไม่สามารถยกระดับให้ดีขึ้นได้ คุณภาพคนโดยเฉลี่ยจะยังต่ำ และปัญหาความเหลื่อมล้ำจะรุนแรงขึ้น รวมทั้งทรัพยากรจะร่อยหรอเสื่อมโทรมลงไปอีก และในที่สุดการพัฒนาประเทศจะไม่สามารถยั่งยืนไปได้ในระยะยาว

ทั้งนี้ เงื่อนไขในปัจจุบันและแนวโน้มการเปลี่ยนแปลงในอนาคตในทุกมิติจะส่งผลต่ออนาคตการพัฒนาประเทศไทยอย่างมากโดยเฉพาะอย่างยิ่งลักษณะในเชิงโครงสร้างทั้งทางเศรษฐกิจและสังคมภายในประเทศทั้งที่เป็นจุดแข็งและเป็นจุดอ่อนที่จะต้องเผชิญและผสมผสานกับปัจจัยภายนอกและก่อให้เกิดทั้งโอกาสและความเสี่ยงในหลากหลายมิติ การที่ประเทศไทยจะสามารถแสวงหาโอกาสจากการพัฒนาของโลกและรับมือกับภัยคุกคามเหล่านี้ได้นั้น จำเป็นจะต้องมีการวิเคราะห์แนวโน้มการเปลี่ยนแปลงในอนาคตอย่างรอบด้าน ขณะเดียวกันต้องวิเคราะห์ศักยภาพภายในประเทศ เพื่อเตรียมความพร้อมของประเทศต่อการเปลี่ยนแปลงเหล่านั้น โดยที่ประเทศไทยต้องปฏิรูปและปรับเปลี่ยนอย่างเป็นระบบขนานใหญ่เพื่อให้โครงสร้างทางเศรษฐกิจ

และสังคมของประเทศเหมาะสมกับภูมิทัศน์ใหม่ของโลกยืดหยุ่นปรับตัวได้เร็ว สามารถรับมือกับความเสี่ยงและภัยคุกคามแบบใหม่ได้ และสามารถอาศัยโอกาสจากการเปลี่ยนแปลงบริบทโลกมาสร้างประโยชน์สุขให้กับคนในชาติได้ ไม่ว่าจะเป็นการปรับโครงสร้างเศรษฐกิจและสังคม การลงทุนเพื่อพัฒนาโครงสร้างพื้นฐาน การพัฒนาทรัพยากรมนุษย์ การปรับเปลี่ยนค่านิยมและวัฒนธรรมการดำรงชีวิตการทำงาน และการเรียนรู้ ซึ่งจำเป็นอย่างยิ่งที่จะต้องอาศัยความร่วมมือจากทุกภาคส่วนในการดำเนินการร่วมกันอย่างเป็นเอกภาพมีการจัดลำดับความสำคัญและแบ่งหน้าที่รับผิดชอบอย่างชัดเจนของผู้ที่เกี่ยวข้องกับประเด็นปัญหานั้นๆ ซึ่งการดำเนินการดังกล่าวจะต้องกำหนดเป็นยุทธศาสตร์การพัฒนาประเทศในระยะยาว เพื่อกำหนดวิสัยทัศน์และเป้าหมายการพัฒนาประเทศและกรอบการทำงานของภาคส่วนต่างๆ เพื่อให้ขับเคลื่อนการพัฒนาประเทศไปสู่เป้าหมายที่กำหนดไว้

ดังนั้น จึงจำเป็นต้องกำหนดยุทธศาสตร์ที่เหมาะสมเพื่อแก้ไขจุดอ่อนและเสริมจุดแข็งให้เอื้อต่อการพัฒนาประเทศ เพื่อให้บรรลุซึ่งเป้าหมายการสร้างและรักษาไว้ซึ่งผลประโยชน์แห่งชาติในการที่จะให้ประเทศไทยมีความมั่นคงในทุกด้าน คนในชาติมีคุณภาพชีวิตที่ดีและมั่งคั่ง และประเทศสามารถพัฒนาไปได้อย่างยั่งยืน ทั้งนี้การวิเคราะห์ให้ได้ข้อสรุปเกี่ยวกับจุดแข็ง จุดอ่อน โอกาสและข้อจำกัดรวมทั้งความเสี่ยงของประเทศ จะนำไปสู่การกำหนดตำแหน่งเชิงยุทธศาสตร์และเป้าหมายของประเทศที่ชัดเจนและได้รับการยอมรับร่วมกันในสังคมไทยที่จะส่งผลให้เกิดการผนึกกำลังและระดมทรัพยากรอย่างมีประสิทธิภาพในการขับเคลื่อนการพัฒนาไปในทิศทางที่สอดคล้องกัน การดำเนินการมีบูรณาการและเป็นเอกภาพภายใต้การมองภาพอนาคตของประเทศที่เป็นภาพเดียวกัน

อย่างไรก็ตามในช่วงที่ผ่านมา ประเทศไทยมิได้มีการกำหนดวิสัยทัศน์ประเทศ เป้าหมายและยุทธศาสตร์ของประเทศในระยะยาว การบริหารราชการแผ่นดินของฝ่ายบริหารจึงให้ความสำคัญกับนโยบายพรรคการเมืองหรือนโยบายของรัฐบาลซึ่งเมื่อมีการเปลี่ยนรัฐบาลก็ทำให้การดำเนินนโยบายขาดความต่อเนื่องถือเป็นการสูญเสียโอกาสและสิ้นเปลืองทรัพยากรของประเทศ ดังนั้น เพื่อเป็นการปฏิรูประบบการบริหารราชการแผ่นดินของประเทศไทยให้มีเป้าหมายการพัฒนาในระยะยาว และเพื่อเป็นการกำหนดให้ฝ่ายบริหารมีความรับผิดชอบที่จะต้องขับเคลื่อนประเทศไปสู่เป้าหมายที่เป็นที่ยอมรับร่วมกันและเป็นเอกภาพ ประเทศไทยจำเป็นต้องมี “ยุทธศาสตร์ชาติ” ซึ่งภายใต้ยุทธศาสตร์ชาติ ประเทศไทยต้องปฏิรูปและปรับเปลี่ยนอย่างเป็นระบบขนานใหญ่ เพื่อให้โครงสร้างทางเศรษฐกิจและสังคมของประเทศเหมาะสมกับภูมิทัศน์ใหม่ของโลกยืดหยุ่นปรับตัวได้เร็ว สามารถรับมือกับความเสี่ยงและภัยคุกคามแบบใหม่ได้ และสามารถอาศัยโอกาสจากการเปลี่ยนแปลงบริบทโลกมาสร้างประโยชน์สุขให้กับคนในชาติได้ จะต้องมีการกำหนดวิสัยทัศน์ เป้าหมายของประเทศ และทิศทางในการขับเคลื่อนประเทศให้สอดคล้องกับประเด็นการเปลี่ยนแปลงและความท้าทายต่างๆ ของบริบทโลก และบริบทการพัฒนาภายในประเทศ

การกำหนดให้มี “ยุทธศาสตร์ชาติ” เพื่อเป็นยุทธศาสตร์ในการพัฒนาประเทศในระยะยาว พร้อมกับการปฏิรูปและการพัฒนาระบบและกลไกการบริหารราชการแผ่นดินในการขับเคลื่อนยุทธศาสตร์ให้สามารถนำไปสู่การปฏิบัติอย่างจริงจังจะช่วยยกระดับคุณภาพของประเทศไทยในทุกภาคส่วนและนาพาประเทศไทยให้หลุดพ้นหรือบรรเทาความรุนแรงของสภาพปัญหาที่เกิดขึ้นในปัจจุบัน ทั้งปัญหาทางเศรษฐกิจ ปัญหาความเหลื่อมล้ำ ปัญหาการทุจริตคอร์รัปชัน และปัญหาความขัดแย้งในสังคม รวมถึงสามารถรับมือกับภัยคุกคาม

และบริหารจัดการกับความเสี่ยงที่จะเกิดขึ้นในอนาคต และสามารถเปลี่ยนผ่านประเทศไทยไปพร้อมๆ กับการเปลี่ยนแปลงภูมิทัศน์

ใหม่ของโลกได้ซึ่งจะทำให้ประเทศไทยยังคงรักษาบทบาทสำคัญในเวทีโลก สามารถดำรงรักษาความเป็นชาติที่มีความมั่นคงทางเศรษฐกิจ สังคม และวัฒนธรรม และคนไทยในประเทศมีความอยู่ดีมีสุขอย่างถ้วนหน้ากัน สาระสำคัญของยุทธศาสตร์ชาติซึ่งคณะกรรมการจัดทำยุทธศาสตร์ชาติกำลังดำเนินการร่างอยู่ในขณะนี้ ประกอบด้วยวิสัยทัศน์และเป้าหมายของชาติที่คนไทยทุกคนต้องการบรรลุร่วมกันรวมทั้งนโยบายแห่งชาติและมาตรการเฉพาะ ซึ่งเป็นแนวทาง ทิศทางและวิธีการที่ทุกองค์กรและคนไทยทุกคนต้องมุ่งดำเนินการไปพร้อมกัน อย่างประสานสอดคล้อง เพื่อให้บรรลุซึ่งสิ่งที่คนไทยทุกคนต้องการ คือประเทศไทยมั่นคง มั่งคั่ง และยั่งยืน ในทุกสาขาของกำลังอำนาจแห่งชาติ อันได้แก่ การเมืองภายในประเทศ การเมืองต่างประเทศ เศรษฐกิจ สังคม วิทยาศาสตร์ การทหาร วิทยาศาสตร์และเทคโนโลยีการพลังงาน ทรัพยากรธรรมชาติและสิ่งแวดล้อม และเทคโนโลยีสารสนเทศและการสื่อสาร

## ๒.๒ วิสัยทัศน์

วิสัยทัศน์ “ประเทศไทยมีความมั่นคง มั่งคั่ง ยั่งยืน เป็นประเทศพัฒนาแล้ว ด้วยการพัฒนาตามหลักปรัชญาของเศรษฐกิจพอเพียง” หรือเป็นคติพจน์ประจำชาติว่า “มั่นคง มั่งคั่ง ยั่งยืน” ทั้งนี้วิสัยทัศน์ดังกล่าวจะต้องสนองต่อผลประโยชน์แห่งชาติ อันได้แก่การมีเอกราช อธิปไตย และบูรณภาพแห่งเขตอำนาจรัฐ การดำรงอยู่อย่างมั่นคง ยั่งยืนของสถาบันหลักของชาติ การดำรงอยู่อย่างมั่นคงของชาติและประชาชนจากภัยคุกคามทุกรูปแบบ การอยู่ร่วมกันในชาติอย่างสันติสุขเป็นปึกแผ่นมีความมั่นคงทางสังคมท่ามกลางพหุสังคม และการมีเกียรติและศักดิ์ศรีของความเป็นมนุษย์ ความเจริญเติบโตของชาติความเป็นธรรมและความอยู่ดีมีสุขของประชาชน ความยั่งยืนของฐานทรัพยากรธรรมชาติสิ่งแวดล้อม ความมั่นคงทางพลังงานและอาหาร ความสามารถในการรักษาผลประโยชน์ของชาติภายใต้การเปลี่ยนแปลงของสภาวะแวดล้อมระหว่างประเทศและการอยู่ร่วมกันอย่างสันติประสานสอดคล้องกัน ด้านความมั่นคงในประชาคมอาเซียนและประชาคมโลกอย่างมีเกียรติและศักดิ์ศรีไม่เป็นภาระของโลกและสามารถเกื้อกูลประเทศที่มีศักยภาพทางเศรษฐกิจที่ด้อยกว่า

# วิสัยทัศน์ : “ประเทศมีความมั่นคง มั่งคั่ง ยั่งยืน เป็นประเทศพัฒนาแล้ว ด้วยการพัฒนาตามปรัชญาของเศรษฐกิจพอเพียง”



## ความมั่นคง

- **การมีความมั่นคงปลอดภัย** จากภัยและการเปลี่ยนแปลงทั้งภายในประเทศและภายนอกประเทศในทุกระดับ ทั้งระดับประเทศ สังคม ชุมชน ครัวเรือน และปัจเจกบุคคล และ**มีความมั่นคงในทุกมิติ** ทั้งมิติเศรษฐกิจ สังคม สิ่งแวดล้อม และการเมือง
- **ประเทศ** มีความมั่นคงในเอกราชและอธิปไตย มีสถาบันชาติ ศาสนา พระมหากษัตริย์ที่เข้มแข็งเป็นศูนย์กลางและเป็นที่ยึดเหนี่ยวจิตใจของประชาชน ระบบการเมืองที่มั่นคงเป็นกลไกที่นำไปสู่การบริหารประเทศที่ต่อเนื่องและโปร่งใสตามหลักธรรมาภิบาล
- **สังคม** มีความปรองดองและความสามัคคี สามารถผนึกกำลังเพื่อพัฒนาประเทศ **ชุมชน** มีความเข้มแข็ง **ครอบครัว** มีความอบอุ่น
- **ประชาชน** มีความมั่นคงในชีวิต มีงานและรายได้ที่มั่นคงพอเพียงกับการดำรงชีวิต มีที่อยู่อาศัยและความปลอดภัยในชีวิตทรัพย์สิน
- **ฐานทรัพยากรและสิ่งแวดล้อม** มีความมั่นคงของอาหาร พลังงาน และน้ำ



## ความมั่งคั่ง

- **ประเทศไทยมีการขยายตัวของเศรษฐกิจอย่างต่อเนื่อง** ยกเว้นปีเป็นประเทศในกลุ่มประเทศรายได้สูงความเหลื่อมล้ำของการพัฒนาลดลง ประชากรได้รับผลประโยชน์จากการพัฒนาอย่างเท่าเทียมกันมากขึ้น
- **เศรษฐกิจมีความสามารถในการแข่งขันสูง** สามารถสร้างรายได้ทั้งจากภายในและภายนอกประเทศ สร้างฐานเศรษฐกิจและสังคมแห่งอนาคต และเป็นจุดสำคัญของการเชื่อมโยงในภูมิภาคทั้งการคมนาคมขนส่ง การผลิต การค้า การลงทุน และการทำธุรกิจ มีบทบาทสำคัญในระดับภูมิภาคและระดับโลก เกิดสายสัมพันธ์ทางเศรษฐกิจและการค้าอย่างมีพลัง
- **ความสมบูรณ์ในทุนที่จะสามารถสร้างการพัฒนาต่อเนื่อง** ได้แก่ ทุนมนุษย์ ทุนทางปัญญา ทุนทางการเงิน ทุนที่เป็นเครื่องมือเครื่องจักร ทุนทางสังคม และทุนทรัพยากรธรรมชาติและสิ่งแวดล้อม



## ความยั่งยืน

- **การพัฒนาที่สามารถสร้างความเจริญ** รายได้ และคุณภาพชีวิตของประชาชนให้เพิ่มขึ้นอย่างต่อเนื่อง ซึ่งเป็นการเจริญเติบโตของเศรษฐกิจที่ไม่ใช้ทรัพยากรธรรมชาติเกินพอดี ไม่สร้างมลภาวะต่อสิ่งแวดล้อมจนเกินความสามารถในการรองรับและเยียวยาของระบบนิเวศน์
- **การผลิตและการบริโภคเป็นมิตรกับสิ่งแวดล้อม** และสอดคล้องกับกฎระเบียบของประชาคมโลกซึ่งเป็นที่ยอมรับร่วมกัน ความอุดมสมบูรณ์ของทรัพยากรธรรมชาติและสิ่งแวดล้อมมีคุณภาพดีขึ้น คนมีความรับผิดชอบต่อสังคม มีความเอื้ออาทร เสียสละเพื่อผลประโยชน์ส่วนรวม
- **มุ่งประโยชน์ส่วนรวมอย่างยั่งยืน** ให้ความสำคัญกับการมีส่วนร่วมของประชาชนทุกภาคส่วน เพื่อการพัฒนาในทุกระดับอย่างสมดุล มีเสถียรภาพ และยั่งยืน
- **ประชาชนทุกภาคส่วนในสังคม** ยึดถือและปฏิบัติตามปรัชญาของเศรษฐกิจพอเพียง

## อนาคตประเทศไทย ปี ๒๕๗๙ : ร่วมมือกันขับเคลื่อนประเทศให้ก้าวไปสู่.....

**เศรษฐกิจและสังคมไทยมีการพัฒนาอย่างมั่นคงและยั่งยืน** โดยสถาบันหลักของชาติดำรงอยู่อย่างมั่นคงเป็นจุดยึดเหนี่ยวของสังคม มีความสามัคคีของคนในชาติ มีความสงบและอยู่ร่วมกันอย่างสันติสุขในทุกพื้นที่ และมีระดับรายได้ในกลุ่มประเทศรายได้สูง ความเป็นธรรมในสังคมและความเหลื่อมล้ำลดลงในทุกมิติ ประเทศไทยมีบทบาทสำคัญในภูมิภาคและโลก

**ระบบเศรษฐกิจมีความเป็นชาติการค้าบนฐานการขยายตัวของการค้าส่งค้าปลีกและเศรษฐกิจดิจิทัลที่เข้มข้นขึ้น** มีการเติบโตอย่างมีคุณภาพ กระจายฐานการผลิตและบริการไปในพื้นที่ต่างๆ อย่างทั่วถึง มีเสถียรภาพ แข่งขันบนฐานการพัฒนานวัตกรรม และมีฐานการผลิตบริการ และลงทุนที่เชื่อมโยงในอาเซียน เพื่อให้ประเทศไทยเข้าสู่การมีรายได้สูงภายในปี ๒๕๗๙ และเข้าสู่การเป็นประเทศพัฒนาแล้ว โดย

- **ภาคเกษตร** เป็นฐานการผลิต bio-bases ที่สำคัญ เป็นฐานการผลิตอาหารที่มั่นคงและปลอดภัย และเป็นฐานการผลิตที่มีผลผลิตทางการผลิตสูง มีระบบบริหารจัดการที่ดีด้านประมง
- **ภาคอุตสาหกรรม** ฐานอุตสาหกรรมเดิมมีศักยภาพสูงขึ้น มีอุตสาหกรรมอนาคตที่ได้รับการพัฒนาให้เป็นฐานรายได้ใหม่ โดยมุ่งสู่การเป็น ศูนย์กลางการผลิต การค้า และการลงทุนในอนุภูมิภาคและภูมิภาคอาเซียน เช่น ศูนย์การผลิตรถยนต์และชิ้นส่วนและศูนย์ทดสอบและวิจัยพัฒนารถยนต์และชิ้นส่วนของเอเชีย ศูนย์กลางการผลิตพลังงาน/วัสดุชีวภาพของภูมิภาคอาเซียน ศูนย์กลางการผลิตอุตสาหกรรมดิจิทัล เป็นต้น
- **ภาคบริการ** ธุรกิจบริการเดิมได้รับการพัฒนายกระดับคุณภาพและศักยภาพให้สูงขึ้น เช่น การขนส่ง ทั้งทางบก ทางอากาศ และทางทะเล และส่งเสริมธุรกิจบริการอนาคตให้เป็นฐานรายได้ใหม่ โดยมุ่งสู่การเป็นศูนย์กลางการลงทุนและการให้บริการของภูมิภาคอาเซียน เช่น ศูนย์กลางการให้บริการสุขภาพของภูมิภาคอาเซียน เมืองหลวงแห่งการท่องเที่ยวและบริการของอาเซียน ศูนย์บริการทางการเงิน การศึกษานานาชาติ และบริการด้านโลจิสติกส์ เป็นต้น
- **วิสาหกิจและการดำเนินธุรกิจ** วิสาหกิจขนาดกลาง ขนาดย่อมเข้มแข็ง เป็นฐานการผลิตและบริการที่สำคัญของประเทศ

**คนไทยในอนาคต** มีศักยภาพในการร่วมกันพัฒนาประเทศ สามารถปรับตัวรองรับบริบทการพัฒนาในอนาคต มีความพร้อมทั้งกาย ใจ สติปัญญา มีทักษะในการวิเคราะห์อย่างมีเหตุผล มีการเรียนรู้ตลอดชีวิต มีภูมิคุ้มกันต่อการเปลี่ยนแปลง มีจิตสำนึกวัฒนธรรมที่ดีงาม รู้คุณค่าความเป็นไทย และมีความรับผิดชอบ เป็นรากฐานที่มั่นคงของชุมชนสังคม รักชาติ และสถาบันพระมหากษัตริย์

**สังคมไทยเป็นสังคมที่เป็นธรรม มีความเหลื่อมล้ำน้อย** อัตราความยากจนต่ำ มีการกระจายโอกาสการเข้าถึงทรัพยากรการสร้างฐานอาชีพ บริการทางสังคมที่มีคุณภาพ และกระบวนการยุติธรรมอย่างทั่วถึง ไม่คอร์รัปชั่น โดยที่ประชาชนทุกช่วงวัยมีคุณภาพชีวิตที่ดี ครอบครัวอยู่ดีมีสุข

**เศรษฐกิจและสังคมพัฒนาอย่างเป็นมิตรกับสิ่งแวดล้อม** เป็นประเทศที่มีระบบเศรษฐกิจสีเขียว ระดับการปล่อยก๊าซคาร์บอนไดออกไซด์ต่ำ มีพื้นที่สีเขียวใหญ่ขึ้น ประชาชนมีพฤติกรรมการผลิตและการบริโภคที่เป็นมิตรต่อสิ่งแวดล้อม

**ระบบการบริหารภาครัฐมีประสิทธิภาพ ทันสมัย รับผิดชอบ โปร่งใส ตรวจสอบได้และประชาชนมีส่วนร่วม** กระจายอำนาจและมีการกำหนดภารกิจที่เหมาะสมระหว่างส่วนกลาง ภูมิภาค และท้องถิ่น

### ๒.๓ ยุทธศาสตร์ชาติ

ในการที่จะบรรลุวิสัยทัศน์และทำให้ประเทศไทยพัฒนาไปสู่อนาคตที่พึงประสงค์นั้น จำเป็นจะต้องมีการวางแผนและกำหนดยุทธศาสตร์การพัฒนาในระยะยาว และกำหนดแนวทางการพัฒนาของทุกภาคส่วนให้ขับเคลื่อนไปในทิศทางเดียวกัน ดังนั้น จึงจำเป็นต้องกำหนดยุทธศาสตร์ชาติในระยะยาว เพื่อถ่ายทอดแนวทางการพัฒนาสู่การปฏิบัติในแต่ละช่วงเวลาอย่างต่อเนื่องและมีการบูรณาการ และสร้างความเข้าใจถึงอนาคตของประเทศไทยร่วมกัน และเกิดการรวมพลังของทุกภาคส่วนในสังคมทั้งประชาชน เอกชน ประชาสังคม ในการขับเคลื่อนการพัฒนาเพื่อการสร้างและรักษาไว้ซึ่งผลประโยชน์แห่งชาติและบรรลุวิสัยทัศน์ “ประเทศไทยมีความมั่นคง มั่งคั่ง ยั่งยืนเป็นประเทศพัฒนาแล้ว ด้วยการพัฒนาตามหลักปรัชญาของเศรษฐกิจพอเพียง ” หรือคติพจน์ประจำชาติ “มั่นคง มั่งคั่ง ยั่งยืน” เพื่อให้ประเทศมีขีดความสามารถในการแข่งขัน มีรายได้สูงอยู่ในกลุ่มประเทศพัฒนาแล้ว คนไทยมีความสุข อยู่ดี กินดี สังคมมีความมั่นคงเสมอภาคและเป็นธรรม ซึ่งยุทธศาสตร์ชาติที่จะใช้เป็นกรอบแนวทางการพัฒนาในระยะ ๒๐ ปีต่อจากนี้ไป จะประกอบด้วย ๖ ยุทธศาสตร์ ได้แก่ (๑) ยุทธศาสตร์ด้านความมั่นคง (๒) ยุทธศาสตร์ด้านการสร้างความสามารถในการแข่งขัน (๓) ยุทธศาสตร์การพัฒนาและเสริมสร้างศักยภาพคน (๔) ยุทธศาสตร์ด้านการสร้างโอกาสความเสมอภาคและเท่าเทียมกันทางสังคม (๕) ยุทธศาสตร์ด้านการสร้างการเติบโตบนคุณภาพชีวิตที่เป็นมิตรกับสิ่งแวดล้อม และ (๖) ยุทธศาสตร์ด้านการปรับสมดุลและพัฒนาระบบการบริหารจัดการภาครัฐ โดยมีสาระสำคัญของแต่ละยุทธศาสตร์ สรุปได้ ดังนี้

**๒.๓.๑ ยุทธศาสตร์ด้านความมั่นคง** มีเป้าหมายทั้งในการสร้างเสถียรภาพภายในประเทศและช่วยลดและป้องกันภัยคุกคามจากภายนอก รวมทั้งสร้างความเชื่อมั่นในกลุ่มประเทศอาเซียนและประชาคมโลกที่มีต่อประเทศไทย กรอบแนวทางที่ต้องให้ความสำคัญ อาทิ

(๑) การเสริมสร้างความมั่นคงของสถาบันหลักและการปกครองระบอบประชาธิปไตยอันมีพระมหากษัตริย์ทรงเป็นประมุข

(๒) การปฏิรูปลักษณ์การบริหารประเทศและพัฒนาความมั่นคงทางการเมือง ขจัดคอร์รัปชัน สร้างความเชื่อมั่นในกระบวนการยุติธรรม

(๓) การรักษาความมั่นคงภายในและความสงบเรียบร้อยภายใน ตลอดจนการบริหารจัดการความมั่นคงชายแดนและชายฝั่งทะเล

(๔) การพัฒนาระบบ กลไก มาตรการและความร่วมมือระหว่างประเทศทุกระดับ และรักษาดุลยภาพความสัมพันธ์กับประเทศมหาอำนาจ เพื่อป้องกันและแก้ไขปัญหาคความมั่นคงรูปแบบใหม่

(๕) การพัฒนาเสริมสร้างศักยภาพการผนึกกำลังป้องกันประเทศ การรักษาความสงบเรียบร้อยภายในประเทศสร้างความร่วมมือกับประเทศเพื่อนบ้านและมิตรประเทศ

(๖) การพัฒนาระบบการเตรียมพร้อมแห่งชาติและระบบบริหารจัดการภัยพิบัติ รักษาความมั่นคงของฐานทรัพยากรธรรมชาติ สิ่งแวดล้อม

(๗) การปรับกระบวนการทำงานของกลไกที่เกี่ยวข้องจากแนวตั้งสู่แนวนอนมากขึ้น

**๒.๓.๒ ยุทธศาสตร์ด้านการสร้างความสามารถในการแข่งขัน** เพื่อให้ประเทศไทยสามารถพัฒนาไปสู่การเป็นประเทศพัฒนาแล้ว ซึ่งจำเป็นต้องยกระดับผลิตภาพการผลิตและการใช้นวัตกรรมในการเพิ่มความสามารถในการแข่งขันและการพัฒนาอย่างยั่งยืนทั้งในสาขาอุตสาหกรรม เกษตรและบริการ การสร้างความมั่นคงและปลอดภัยด้านอาหาร การเพิ่มขีดความสามารถทางการค้าและการเป็นผู้ประกอบการ รวมทั้งการพัฒนาฐานเศรษฐกิจแห่งอนาคต ทั้งนี้ภายใต้กรอบการปฏิรูปและพัฒนาปัจจัยเชิงยุทธศาสตร์ทุกด้าน อันได้แก่ โครงสร้างพื้นฐานและระบบโลจิสติกส์ วิทยาศาสตร์ เทคโนโลยีและนวัตกรรม การพัฒนาทุนมนุษย์ และการบริหารจัดการทั้งในภาครัฐและภาคธุรกิจเอกชน กรอบแนวทางที่ต้องให้ความสำคัญ อาทิ

(๑) การพัฒนาสมรรถนะทางเศรษฐกิจ ได้แก่การรักษาเสถียรภาพเศรษฐกิจและสร้างความเชื่อมั่น การส่งเสริมการค้าและการลงทุนที่อยู่บนการแข่งขันที่เป็นธรรมและรับผิดชอบต่อสังคม ตลอดจนการพัฒนาประเทศสู่ความเป็นชาติการค้าเพื่อให้ได้ประโยชน์จากห่วงโซ่มูลค่าในภูมิภาค และเป็นการยกระดับไปสู่ส่วนบนของห่วงโซ่มูลค่ามากขึ้น

(๒) การพัฒนาภาคการผลิตและบริการ บนฐานของการพัฒนานวัตกรรมและมีความเป็นมิตรต่อสิ่งแวดล้อม โดยมีการใช้ดิจิทัลและการค้าที่เข้มข้นเพื่อสร้างมูลค่าเพิ่มและขยายกิจกรรมการผลิตและบริการ โดยมุ่งสู่ความเป็นเลิศในระดับโลกและในระดับภูมิภาคในอุตสาหกรรมหลายสาขา และในภาคบริการที่หลากหลายตามรูปแบบการดำเนินชีวิตและการดำเนินธุรกิจที่เปลี่ยนไป รวมทั้งเป็นแหล่งอาหารคุณภาพ สะอาด และปลอดภัยของโลก

- ภาคเกษตร โดยเสริมสร้างฐานการผลิตให้เข้มแข็งและยั่งยืน เพิ่มขีดความสามารถในการแข่งขันของภาคเกษตรส่งเสริมเกษตรกรรายย่อยให้ปรับไปสู่การทำเกษตรยั่งยืนที่เป็นมิตรกับสิ่งแวดล้อมและรวมกลุ่มเกษตรกรในการพัฒนาอาชีพที่เข้มแข็ง และการพัฒนาสินค้าเกษตรที่มีศักยภาพและอาหารคุณภาพ สะอาด และปลอดภัย

- ภาคอุตสาหกรรม โดยพัฒนาอุตสาหกรรมศักยภาพ ยกย่องการพัฒนาอุตสาหกรรมปัจจุบันที่มีศักยภาพสูง และพัฒนาอุตสาหกรรมอนาคตที่มีศักยภาพ โดยการใช้ดิจิทัลและการค้ามาเพิ่มมูลค่าและยกระดับห่วงโซ่มูลค่าในระดับสูงขึ้น

- ภาคบริการ โดยขยายฐานการบริการให้มีความหลากหลาย มีความเป็นเลิศและเป็นมิตรต่อสิ่งแวดล้อม โดยการยกระดับบริการที่เป็นฐานรายได้เดิม เช่น การท่องเที่ยว และพัฒนาให้ประเทศไทยเป็นศูนย์กลางการให้บริการสุขภาพ ธุรกิจบริการด้านการเงินและธุรกิจบริการที่มีศักยภาพอื่นๆ เป็นต้น

(๓) การพัฒนาผู้ประกอบการและเศรษฐกิจชุมชน พัฒนาทักษะผู้ประกอบการยกระดับผลิตภาพแรงงานและพัฒนาวิสาหกิจขนาดกลางและขนาดย่อม (SMEs) สู่สากล และพัฒนาวิสาหกิจชุมชนและสถาบันเกษตรกร

(๔) การพัฒนาพื้นที่เศรษฐกิจพิเศษและเมืองพัฒนาเขตเศรษฐกิจพิเศษชายแดน และพัฒนาระบบเมืองศูนย์กลางความเจริญ จัดระบบผังเมืองที่มีประสิทธิภาพและมีส่วนร่วม มีการจัดการสิ่งแวดล้อมเมือง และโครงสร้างพื้นฐานทางสังคมและเศรษฐกิจที่สอดคล้องกับศักยภาพ

(๕) การลงทุนพัฒนาโครงสร้างพื้นฐาน ในด้านการขนส่ง ด้านพลังงาน ระบบเทคโนโลยีสารสนเทศและการสื่อสารและการวิจัยและพัฒนา

(๖) การเชื่อมโยงกับภูมิภาคและเศรษฐกิจโลกสร้างความเป็นหุ้นส่วนการพัฒนา กับนานาชาติ ส่งเสริมความร่วมมือกับนานาชาติในการสร้างความมั่นคงด้านต่างๆ เพิ่มบทบาทของไทยใน องค์การระหว่างประเทศ รวมถึงสร้างองค์ความรู้ด้านการต่างประเทศ

**๒.๓.๓ ยุทธศาสตร์การพัฒนาและเสริมสร้างศักยภาพคน เพื่อพัฒนาคนและสังคมไทยให้เป็น** รากฐานที่แข็งแกร่งของประเทศมีความพร้อมทางกาย ใจ สติปัญญา มีความเป็นสากล มีทักษะการคิดวิเคราะห์ อย่างมีเหตุผล มีระเบียบวินัย เคารพกฎหมาย มีคุณธรรมจริยธรรม รู้คุณค่าความเป็นไทย มีครอบครัวที่มั่นคง กรอบแนวทางที่ต้องให้ความสำคัญ อาทิ

(๑) การพัฒนาศักยภาพคนตลอดช่วงชีวิตให้สนับสนุนการเจริญเติบโตของประเทศ

(๒) การยกระดับคุณภาพการศึกษาและการเรียนรู้ให้มีคุณภาพ เท่าเทียม และทั่วถึง

(๓) การปลูกฝังระเบียบวินัย คุณธรรม จริยธรรมค่านิยมที่พึงประสงค์

(๔) การสร้างเสริมให้คนมีสุขภาพที่ดี

(๕) การสร้างความอยู่ดีมีสุขของครอบครัวไทยเสริมสร้างบทบาทของสถาบัน ครอบครัวในการบ่มเพาะจิตใจให้เข้มแข็ง

**๒.๓.๔ ยุทธศาสตร์ด้านการสร้างโอกาสความเสมอภาคและเท่าเทียมกันทางสังคม เพื่อเร่ง** กระจายโอกาสการพัฒนาและสร้างความมั่นคงให้ทั่วถึง ลดความเหลื่อมล้ำไปสู่สังคมที่เสมอภาคและเป็นธรรม กรอบแนวทางที่ต้องให้ความสำคัญ อาทิ

(๑) การสร้างความมั่นคงและการลดความเหลื่อมล้ำทางด้านเศรษฐกิจและสังคม

(๒) การพัฒนาระบบบริการและระบบบริหารจัดการสุขภาพ

(๓) การสร้างสภาพแวดล้อมและนวัตกรรมที่เอื้อต่อการดำรงชีวิตในสังคมสูงวัย

(๔) การสร้างความเข้มแข็งของสถาบันทางสังคมทุนทางวัฒนธรรมและความเข้มแข็ง ของชุมชน

(๕) การพัฒนาการสื่อสารมวลชนให้เป็นกลไกในการสนับสนุนการพัฒนา

**๒.๓.๕ ยุทธศาสตร์ด้านการสร้างการเติบโตบนคุณภาพชีวิตที่เป็นมิตรต่อสิ่งแวดล้อม เพื่อ** เร่งอนุรักษ์ฟื้นฟูและสร้างความมั่นคงของฐานทรัพยากรธรรมชาติ และมีความมั่นคงด้านน้ำ รวมทั้งมี ความสามารถในการป้องกันผลกระทบและปรับตัวต่อการเปลี่ยนแปลงสภาพภูมิอากาศและภัยพิบัติธรรมชาติ และพัฒนามุ่งสู่การเป็นสังคมสีเขียว กรอบแนวทางที่ต้องให้ความสำคัญ อาทิ

(๑) การจัดระบบอนุรักษ์ ฟื้นฟูและป้องกันการทำลายทรัพยากรธรรมชาติ

(๒) การวางระบบบริหารจัดการน้ำให้มีประสิทธิภาพทั้ง ๒๕ ลุ่มน้ำ เน้นการปรับระบบ การบริหารจัดการอุทกภัยอย่างบูรณาการ

(๓) การพัฒนาและใช้พลังงานที่เป็นมิตรกับสิ่งแวดล้อม

(๔) การพัฒนาเมืองอุตสาหกรรมเชิงนิเวศและเมืองที่เป็นมิตรกับสิ่งแวดล้อม

(๕) การร่วมลดปัญหาโลกร้อนและปรับตัวให้พร้อมกับการเปลี่ยนแปลงสภาพภูมิอากาศ

(๖) การใช้เครื่องมือทางเศรษฐศาสตร์และนโยบายการคลังเพื่อสิ่งแวดล้อม

**๒.๓.๖ ยุทธศาสตร์ด้านการปรับสมดุลและพัฒนาระบบ** การบริหารจัดการภาครัฐ เพื่อให้หน่วยงานภาครัฐมีขนาดที่เหมาะสมกับบทบาทภารกิจ มีสมรรถนะสูง มีประสิทธิภาพและประสิทธิผลกระจายบทบาทภารกิจไปสู่ท้องถิ่นอย่างเหมาะสม มีธรรมาภิบาลกรอบแนวทางที่ต้องให้ความสำคัญ อาทิ

(๑) การปรับปรุงโครงสร้าง บทบาท ภารกิจของหน่วยงานภาครัฐ ให้มีขนาดที่เหมาะสม

(๒) การวางระบบบริหารราชการแบบบูรณาการ

(๓) การพัฒนาระบบบริหารจัดการกำลังคนและพัฒนาบุคลากรภาครัฐ

(๔) การต่อต้านการทุจริตและประพฤติมิชอบ

(๕) การปรับปรุงกฎหมายและระเบียบต่างๆให้ทันสมัย เป็นธรรมและเป็นสากล

(๖) การพัฒนาระบบการให้บริการประชาชนของหน่วยงานภาครัฐ

(๗) การปรับปรุงการบริหารจัดการรายได้และรายจ่ายของภาครัฐ

## ๒.๔ กลไกการขับเคลื่อนกระบวนการพัฒนา

ยุทธศาสตร์ชาติจะเป็นแผนแม่บทหลักในการพัฒนาประเทศเพื่อให้ส่วนราชการและหน่วยงานต่างๆ ใช้เป็นแนวทางในการจัดทำแผนยุทธศาสตร์การพัฒนาประเทศในด้านต่างๆ อาทิ แผนพัฒนาเศรษฐกิจและสังคมแห่งชาติ แผนเฉพาะด้านต่างๆ เช่น ด้านความมั่นคง เศรษฐกิจ การศึกษา ศิลปวัฒนธรรม ฯลฯ แผนปฏิบัติการในระดับกระทรวงและในระดับพื้นที่ ให้มีความสอดคล้องกันตามห้วงเวลานอกจากนี้ยุทธศาสตร์ชาติจะใช้เป็นกรอบในการจัดสรรงบประมาณและทรัพยากรอื่นๆ ของประเทศ เพื่อขับเคลื่อนการพัฒนาอย่างมีเอกภาพให้บรรลุเป้าหมาย โดยจะต้องอาศัยการประสานความร่วมมือจากหลายภาคส่วน ภายใต้ระบบประชาธิปไตย คือ ความร่วมมือของภาครัฐภาคเอกชน ภาคประชาชนและประชาสังคม ทั้งนี้ รัฐธรรมนูญแห่งราชอาณาจักรไทย จะได้มีการกำหนดเกี่ยวกับบทบาทของยุทธศาสตร์ชาติและแนวทางในการนำยุทธศาสตร์ชาติไปสู่การปฏิบัติ เพื่อที่ส่วนราชการและหน่วยงานต่างๆ จะสามารถขับเคลื่อนการพัฒนาได้อย่างต่อเนื่องและบูรณาการ

## ๒.๕ ปัจจัยความสำเร็จของยุทธศาสตร์ชาติ

**๒.๕.๑ สาระของยุทธศาสตร์ชาติ** กำหนดวิสัยทัศน์ระยะยาวที่ชัดเจน มีการกำหนดเป้าหมายและภาพในอนาคตของประเทศที่ชัดเจนและเป็นที่ยอมรับ รับรู้ และยอมรับเป็นเจ้าของร่วมกันสามารถถ่ายทอดเป้าหมายของยุทธศาสตร์ชาติ สูเป้าหมายเฉพาะด้านต่างๆ ตามระยะเวลาเป็นช่วงๆ ของหน่วยงานปฏิบัติได้ และมีการกำหนดตัวชี้วัดที่สามารถวัดผลสัมฤทธิ์ได้

**๒.๕.๒ ระบบและกฎหมาย** มีกฎหมายรองรับ มีกลไกเชื่อมโยงกับแผนพัฒนาเศรษฐกิจและสังคมแห่งชาติและแผนในระดับต่างๆ เพื่อให้ส่วนราชการนำยุทธศาสตร์ชาติไปปฏิบัติ รวมทั้งกรอบกฎหมายด้านการจัดสรรงบประมาณ ให้สามารถระดมทรัพยากรเพื่อผลักดันขับเคลื่อนการดำเนินการตาม

ยุทธศาสตร์ชาติอย่างมีบูรณาการ และกรอบกฎหมายที่จะกำหนดให้การดำเนินการตามยุทธศาสตร์ชาติมีความต่อเนื่อง รวมทั้งมีระบบการติดตามและประเมินผลอย่างเป็นระบบในทุกระดับ

**๒.๕.๓ กลไกสู่การปฏิบัติ** มีกลไกที่สอดคล้อง/สอดคล้องตั้งแต่ระดับการจัดทำยุทธศาสตร์ การนำไปสู่การปฏิบัติ และการติดตามประเมินผล รวมทั้งมีกลไกในการกำกับดูแล บริหารจัดการ และการขับเคลื่อนยุทธศาสตร์ชาติสู่การปฏิบัติอย่างมีประสิทธิภาพและหน่วยงานปฏิบัติจะต้องมีความเข้าใจ สามารถกำหนดแผนงานโครงการให้สอดคล้องกับเป้าหมายที่กำหนดไว้ในยุทธศาสตร์ชาติ

### ๑.๒ แผนพัฒนาเศรษฐกิจและสังคมแห่งชาติ ฉบับที่ ๑๒

การจัดทำแผนพัฒนาสี่ปีขององค์การบริหารส่วนตำบลมีความสัมพันธ์และสอดคล้องกับแผนยุทธศาสตร์พัฒนาขององค์กรปกครองส่วนท้องถิ่น โดยแผนยุทธศาสตร์การพัฒนาจะต้องสอดคล้องกับแผนพัฒนาเศรษฐกิจและสังคมแห่งชาติ แต่ทั้งนี้ แผนพัฒนาเศรษฐกิจและสังคมแห่งชาติ ฉบับที่ ๑๑ (พ.ศ. ๒๕๕๕ - ๒๕๕๙) ได้สิ้นสุดลงและการจัดทำแผนพัฒนาเศรษฐกิจและสังคมแห่งชาติ ฉบับที่ ๑๒ อยู่ระหว่างการเสนอร่างแผนซึ่งได้กำหนดยุทธศาสตร์เอาไว้แล้ว

ดังนั้น เพื่อให้การจัดทำแผนพัฒนาสี่ปี (พ.ศ. ๒๕๖๑ - ๒๕๖๔) ขององค์การบริหารส่วนตำบลพระบาทนาสิงห์มีความสอดคล้องกับทิศทางแผนพัฒนาเศรษฐกิจและสังคมแห่งชาติ ฉบับที่ ๑๒ องค์การบริหารส่วนตำบล จึงได้จัดทำแผนที่สอดคล้องกับแผนพัฒนาเศรษฐกิจและสังคมแห่งชาติ ฉบับที่ ๑๒ ซึ่งมีทั้งหมด ๑๐ ยุทธศาสตร์ ดังนี้

**ยุทธศาสตร์ที่ ๑** ยุทธศาสตร์การพัฒนาการเกษตรและอุตสาหกรรมเกษตร  
ตามหลักปรัชญาเศรษฐกิจพอเพียง

**ยุทธศาสตร์ที่ ๒** ยุทธศาสตร์การพัฒนาการค้า การลงทุนและการท่องเที่ยว

**ยุทธศาสตร์ที่ ๓** ยุทธศาสตร์การพัฒนาทรัพยากรมนุษย์เพื่อสร้างศักยภาพในการแข่งขัน

**ยุทธศาสตร์ที่ ๔** ยุทธศาสตร์การพัฒนาทรัพยากรธรรมชาติและสิ่งแวดล้อมอย่างสมดุลยั่งยืน

**ยุทธศาสตร์ที่ ๕** ยุทธศาสตร์การบริหารกิจการบ้านเมืองที่ดีตามหลักธรรมาภิบาล

### ๑. กรอบแนวคิดและหลักการ

ในช่วงของแผนพัฒนาเศรษฐกิจและสังคมแห่งชาติฉบับที่ ๑๒ (พ.ศ. ๒๕๖๐ - ๒๕๖๔) ประเทศไทยจะยังคงประสบภาวะแวดล้อมและบริบทของการเปลี่ยนแปลงต่างๆ ที่อาจก่อให้เกิดความเสี่ยงทั้งจากภายในและภายนอกประเทศ อาทิ กระแสการเปิดเศรษฐกิจเสรี ความท้าทายของเทคโนโลยีใหม่ๆ การเข้าสู่สังคมผู้สูงอายุ การเกิดภัยธรรมชาติที่รุนแรง ประกอบกับสถานการณ์ด้านต่างๆ ทั้งเศรษฐกิจ สังคม ทรัพยากรธรรมชาติและสิ่งแวดล้อมของประเทศในปัจจุบันที่ยังคงประสบปัญหาในหลายด้าน เช่น ปัญหาผลิตภาพการผลิตความสามารถในการแข่งขัน คุณภาพการศึกษา ความเหลื่อมล้ำทางสังคม เป็นต้น ทำให้การพัฒนาในช่วงแผนพัฒนาฯ ฉบับที่ ๑๒ จึงจำเป็นต้องยึดกรอบแนวคิดและหลักการในการวางแผนที่สำคัญ ดังนี้

- (๑) การน้อมนำและประยุกต์ใช้หลักปรัชญาของเศรษฐกิจพอเพียง
- (๒) คนเป็นศูนย์กลางของการพัฒนาอย่างมีส่วนร่วม
- (๓) การสนับสนุนและส่งเสริมแนวคิดการปฏิรูปประเทศ และ
- (๔) การพัฒนาสู่ความมั่นคง มั่งคั่ง ยั่งยืน สังคมอยู่ร่วมกันอย่างมีความสุข

## ๒. สถานะของประเทศ

### ๒.๑ ด้านเศรษฐกิจ

๒.๑.๑ ๓ ปีแรกของแผนพัฒนาฯ ฉบับที่ ๑๑ เริ่มแสดงให้เห็นถึงข้อจำกัดในการขยายตัวทางเศรษฐกิจ แม้ว่าเศรษฐกิจของไทยในระยะเวลาที่ผ่านมา (ยกเว้นช่วงวิกฤตการณ์ทางเศรษฐกิจ ปี ๒๕๔๐-๒๕๔๑) จะขยายตัวได้ดีเฉลี่ยประมาณร้อยละ ๕ ต่อปี จนทำให้รายได้ประชาชาติต่อหัว (GNP Per Capita) ในปี ๒๕๕๗ มาอยู่ที่ประมาณ ๑๙๖,๒๔๐ บาท หรือประมาณ ๖,๐๔๑ ดอลลาร์ สหรัฐ ต่อคนต่อปี ซึ่งทำให้ประเทศไทยได้ขยับฐานะขึ้นมาเป็นประเทศรายได้ปานกลางชั้นสูง (Upper Middle Income Country) แต่ในระยะเวลา ๘ ปีที่ผ่านมาการขยายตัวทางเศรษฐกิจชะลอตัวลงและมีความผันผวน โดยขยายตัวเฉลี่ยเพียงร้อยละ ๓.๒ ชะลอจากร้อยละ ๕.๗ ในช่วงแผนพัฒนาฯ ฉบับที่ ๙ ซึ่งต่ำกว่าศักยภาพของระบบเศรษฐกิจและต่ำกว่าระดับที่จะทำให้ประเทศไทยหลุดจากกับดักประเทศรายได้ปานกลางในระยะเวลายันควรร โดยสาเหตุที่สำคัญประการหนึ่งมาจากการชะลอตัวของการลงทุนโดยรวมอย่างต่อเนื่อง ดังจะเห็นได้จาก สัดส่วนการลงทุนรวมต่อผลิตภัณฑ์มวลรวมในประเทศ (Gross Domestic Product : GDP) ลดจากร้อยละ ๔๑.๓ ในช่วงปี ๒๕๓๔ - ๒๕๓๙ เป็นร้อยละ ๒๕.๕ ในช่วงปี ๒๕๔๓ - ๒๕๕๗ นอกจากนี้ เมื่อเทียบกับประเทศอื่นๆ ในภูมิภาค จะพบว่าอัตราการขยายตัวของการลงทุนของไทยโดยเฉลี่ยในช่วงปี ๒๕๔๓ - ๒๕๕๗ อยู่ที่ประมาณร้อยละ ๔.๙ ต่ำกว่าสิงคโปร์และมาเลเซียซึ่งมีระดับการพัฒนาที่สูงกว่าไทย

๒.๑.๒ การปรับโครงสร้างการผลิตสู่ประเทศรายได้ปานกลางชั้นสูง แต่ความสามารถในการแข่งขันเริ่มลดลง โครงสร้างการผลิตของไทยได้เปลี่ยนผ่านจากภาคเกษตรไปสู่ภาคอุตสาหกรรมและบริการมากขึ้น (สัดส่วนของภาคเกษตร อุตสาหกรรม และบริการในปี ๒๕๕๓ ที่ระดับร้อยละ ๙.๙ ๒๕.๔ และ ๖๔.๗ เป็นร้อยละ ๗.๒ ๒๘.๕ และ ๖๔.๓ ในปี ๒๕๕๗ ตามลำดับ) โดยภาคอุตสาหกรรมได้มีการสังมองค์ความรู้และเทคโนโลยีอย่างต่อเนื่อง ทำให้มีการพัฒนาจากอุตสาหกรรมขั้นปฐมภายใต้การบริหารจัดการของเงินทุนต่างชาติมาเป็นอุตสาหกรรมพื้นฐาน (Supporting Industry) และอุตสาหกรรมที่มีเทคโนโลยีสูงขึ้นภายใต้เครือข่ายของบริษัทแม่ในต่างชาติและของนักลงทุนไทยที่มีสัดส่วนสูงขึ้น จนประเทศไทยกลายเป็นประเทศรายได้ปานกลางชั้นสูง ขณะเดียวกันก็มีการเคลื่อนย้ายแรงงานจากภาคเกษตรไปยังภาคอุตสาหกรรมและบริการที่มีประสิทธิภาพการผลิตสูงกว่า ทำให้ผลิตภาพแรงงานในระยะที่ผ่านมายังเพิ่มในระดับที่น่าพอใจแต่การชะลอตัวของกำลังแรงงานและการเพิ่มผลิตภาพการผลิตของกำลังแรงงานเป็นไปอย่างล่าช้า ประกอบกับผลิตภาพการผลิตของปัจจัยการผลิตรวม (Total Factor Productivity : TFP) ที่ลดลงทำให้ความสามารถในการแข่งขันระหว่างประเทศในระยะหลังลดลง

ซึ่งสะท้อนมาที่ปริมาณการส่งออกรวมขยายตัวช้าลงจากร้อยละ ๙.๗ ต่อปีในช่วงแผนพัฒนาฯ ฉบับที่ ๙ (พ.ศ. ๒๕๔๕-๒๕๔๙) เป็นเฉลี่ยร้อยละ ๑.๑ ในช่วง ๓ ปีของแผนพัฒนาฯ ฉบับที่ ๑๑ (พ.ศ. ๒๕๕๕-๒๕๕๗)

๒.๑.๓ ผลิตภาพการผลิตของปัจจัยการผลิตรวม (TFP) ยังคงอยู่ในระดับต่ำทำให้ขาดพลังในการขับเคลื่อนการขยายตัวทางเศรษฐกิจให้หลุดพ้นจากการเป็นประเทศรายได้ปานกลาง ซึ่งต้องอาศัยการผลิตที่มีเทคโนโลยีและนวัตกรรมการผลิตที่เป็นของตนเองมากขึ้น แม้ว่าการขยายตัวของผลิตภาพการผลิตรวมในช่วงก่อนแผนพัฒนาฯ ฉบับที่ ๑๐ จะอยู่ในระดับที่น่าพอใจก็ตาม แต่มีแนวโน้มลดลงในระยะ ๘ ปีที่ผ่านมา

และยังมีความล่าช้าเมื่อเทียบกับประเทศที่เริ่มพัฒนาประเทศในช่วงเวลาเดียวกันและสามารถยกระดับการพัฒนาประเทศเข้าสู่การเป็นประเทศรายได้สูงในช่วงก่อนหน้านี้ ทั้งนี้การขยายตัวของผลิตภาพการผลิตรวม ลดลงจากร้อยละ ๓.๓๒ ในช่วงแผนพัฒนาฯ ฉบับที่ ๙ เป็นร้อยละ ๒.๐๕ ในช่วงครึ่งแรกของแผนพัฒนาฯ ฉบับที่ ๑๑ ทำให้ประเทศไทยจำเป็นต้องให้ความสำคัญกับการพัฒนาเทคโนโลยีและนวัตกรรมการผลิตเพิ่มการลงทุนเพื่อเพิ่มประสิทธิภาพของระบบเศรษฐกิจ และเพิ่มแรงขับเคลื่อนจากผลิตภาพการผลิตของปัจจัยแรงงาน

**๒.๑.๔ การลดลงของความแข็งแกร่งด้านเสถียรภาพทางเศรษฐกิจจะเป็นอุปสรรคต่อการแก้ไขปัญหาเชิงโครงสร้าง การรองรับเงื่อนไขในระบบเศรษฐกิจโลก และการดำเนินนโยบายและการบริหารจัดการเศรษฐกิจในอนาคต** แม้ว่าเศรษฐกิจไทยจะประสบปัญหาเสถียรภาพทางเศรษฐกิจรุนแรงถึงสองครั้งในปี ๒๕๒๔ และ ๒๕๔๐ แต่การให้ความสำคัญกับการรักษาวินัยทางการเงินและการคลังทำให้เสถียรภาพของเศรษฐกิจไทยอยู่ในเกณฑ์ที่แข็งแกร่ง โดยเฉพาะเมื่อเทียบกับประเทศที่มีระดับการพัฒนาในระดับใกล้เคียงกัน อย่างไรก็ตาม เสถียรภาพทางเศรษฐกิจซึ่งเป็นจุดแข็งของเศรษฐกิจไทยและเอื้ออำนวยต่อการขยายตัวของเศรษฐกิจมาอย่างต่อเนื่องเริ่มมีสัญญาณที่จะเป็นข้อจำกัดต่อการขยายตัวของเศรษฐกิจในระยะยาวมากขึ้น โดยเฉพาะหนี้สาธารณะซึ่งเพิ่มขึ้นจากเฉลี่ยร้อยละ ๓๗.๙ ในช่วงแผนพัฒนาฯ ฉบับที่ ๑๐ เป็นร้อยละ ๔๒.๒ ในช่วง ๓ ปีแรกของแผนพัฒนาฯ ฉบับที่ ๑๑ ซึ่งให้เห็นว่าแม้จะอยู่ภายใต้กรอบวินัยทางการเงินการคลังแต่มีแนวโน้มเพิ่มขึ้นจากผลของการดำเนินมาตรการกระตุ้นเศรษฐกิจระยะสั้นในระยะที่ผ่านมาและจะเป็นข้อจำกัดต่อการใช้มาตรการทางการเงินการคลังในการกระตุ้นเศรษฐกิจและการพัฒนาศักยภาพการขยายตัวของเศรษฐกิจในระยะต่อไป

**๒.๑.๕ อันดับความสามารถในการแข่งขันโดยรวมยังปรับตัวดีขึ้นไม่มากนัก** เนื่องจากต่างประเทศมีพลังการแข่งขันมากกว่าไทย และประเทศไทยอยู่ในสถานการณ์การแข่งขันที่อยู่ตรงกลางระหว่างประเทศที่มีความได้เปรียบด้านต้นทุนแรงงานและการผลิต และประเทศที่มีความก้าวหน้าและความสามารถในการแข่งขันทางนวัตกรรมและความคิดสร้างสรรค์ โดยในปี พ.ศ. ๒๕๕๗ WEF (World Economic Forum) ได้จัดอันดับความสามารถในการแข่งขันของประเทศไทยเป็นอันดับที่ ๓๑ จาก ๑๔๔ ประเทศ และในปี พ.ศ. ๒๕๕๗ IMD (International Institute for Management Development) ได้จัดอันดับไว้ที่ ๓๐ จาก ๖๑ ประเทศชั้นนำ ในขณะที่ผลการวิจัยประเทศที่มีความสะดวกในการเข้าไปประกอบธุรกิจประจำปี ๒๕๕๘ หรือ Ease of Doing Business ๒๐๑๕ ซึ่งดำเนินการโดยธนาคารโลกนั้นประเทศไทยได้รับการจัดให้อยู่ในอันดับที่ ๒๖ จาก ๑๘๙ ประเทศทั่วโลก

**๒.๑.๖ สถานการณ์การพัฒนาวิทยาศาสตร์ เทคโนโลยี วิจัย และนวัตกรรมของประเทศได้รับการยกระดับดีขึ้นจากการฉีกกำลังของหน่วยงานด้านวิทยาศาสตร์ เทคโนโลยี วิจัย และนวัตกรรม และเชื่อมโยงให้เกิดความมั่นใจของภาคธุรกิจเอกชน** แต่ยังคงอยู่ในระดับต่ำเมื่อเปรียบเทียบกับกลุ่มประเทศที่มีรายได้สูง โดยในปี ๒๕๕๗ อันดับความพร้อมด้านโครงสร้างพื้นฐานทางวิทยาศาสตร์อยู่ที่ ๔๗ และด้านเทคโนโลยีที่ ๔๔ จาก ๖๑ ประเทศที่จัดอันดับโดย IMD ลดลงเมื่อเทียบกับอันดับที่ ๓๗ และ ๔๓ ตามลำดับในปี ๒๕๕๑ และตลอดช่วงระยะเวลา ๑๔ ปีที่ผ่านมา (๒๕๔๓-๒๕๕๖) ค่าเฉลี่ยการลงทุนด้านการวิจัยและพัฒนาต่อ GDP ยังคงอยู่ในระดับร้อยละ ๐.๑๗ ต่อ GDP โดยในปี ๒๕๕๖ (ข้อมูลล่าสุด) ประเทศไทยมีการลงทุนด้านการวิจัยและพัฒนาเพิ่มขึ้นเป็นร้อยละ ๐.๔๘ ต่อ GDP โดยเป็นการลงทุนวิจัยและพัฒนาจากภาครัฐประมาณร้อยละ ๕๓ และจากภาคเอกชนประมาณร้อยละ ๔๗ ขณะที่ประเทศที่พัฒนาแล้ว เช่น เกาหลีใต้ ญี่ปุ่น สหรัฐอเมริกา

ออสเตรเลีย มีค่าใช้จ่ายเพื่อการวิจัยและพัฒนาอยู่ที่ร้อยละ ๔.๐๓, ๓.๓๕, ๒.๗๙, และ ๒.๒๗ ต่อ GDP ในปี ๒๕๕๕ ตามลำดับ ขณะเดียวกันบุคลากรด้านการวิจัยและพัฒนาของประเทศยังมีจำนวนไม่เพียงพอต่อการส่งเสริมการพัฒนาวิทยาศาสตร์ เทคโนโลยี วิจัย และนวัตกรรมในระดับก้าวหน้า โดยในปี ๒๕๕๖ บุคลากรด้านการวิจัยและพัฒนา มีจำนวน ๑๑ คนต่อประชากร ๑๐,๐๐๐ คน ซึ่งเมื่อเปรียบเทียบกับประเทศพัฒนาแล้ว ส่วนใหญ่จะอยู่ที่ระดับ ๒๐-๓๐ คนต่อประชากร ๑๐,๐๐๐ คน

**๒.๑.๗ สถานการณ์ด้านโครงสร้างพื้นฐานยังคงมีปัญหาในหลายๆ ด้าน** ประกอบด้วยรูปแบบการขนส่งยังไม่สามารถปรับเปลี่ยนจากทางถนนเป็นทางน้ำและทางรางได้ตามเป้าหมายและยังขาดการพัฒนาคุณภาพการให้บริการ การบริหารจัดการกิจการประปายังขาดเอกภาพ การให้บริการน้ำประปายังกระจุกในเขตนครหลวงและเขตเมืองหลักในภูมิภาค และมีแหล่งน้ำดิบไม่เพียงพอ การให้บริการ ICT ยังไม่ทั่วถึงกระจุกตัวอยู่ในเมือง และมีราคาค่อนข้างสูง ประสิทธิภาพการใช้พลังงานของประเทศมีแนวโน้มลดลงเล็กน้อยและยังคงเผชิญกับความเสี่ยงด้านความมั่นคงทั้งในระยะสั้นและระยะยาว นอกจากนี้ การส่งเสริมการวิจัยและพัฒนาเทคโนโลยีและการพัฒนานวัตกรรมด้านพลังงานและ ICT อยู่ในระดับต่ำและมีข้อจำกัด ยังไม่สามารถพัฒนาต่อยอดในเชิงพาณิชย์ได้อย่างเป็นรูปธรรมนอกจากนี้ ด้านบุคลากรและการบริหารจัดการ รวมทั้งกฎหมายที่เกี่ยวข้องกับการบริหารจัดการด้านโครงสร้างพื้นฐานยังขาดประสิทธิภาพ โดยเฉพาะการคุ้มครองทรัพย์สินทางปัญญา การทำธุรกรรมอิเล็กทรอนิกส์ การรักษาความปลอดภัย และข้อจำกัดต่อการทำธุรกิจใหม่และการประกอบกิจการในต่างประเทศ ตลอดจนบุคลากรด้านโลจิสติกส์ยังขาดความรู้และทักษะเฉพาะด้านที่ตรงต่อความต้องการของอุตสาหกรรม เช่น ความรู้ด้านภาษา ความรู้ด้านเทคโนโลยี และความรู้ในการดำเนินธุรกิจต่างประเทศ เป็นต้น

## ๒.๒ ด้านสังคม

**๒.๒.๑ โครงสร้างประชากรเปลี่ยนแปลงเข้าสู่การเป็นสังคมสูงวัย แต่ยังคงมีปัญหาทั้งในเชิงปริมาณและคุณภาพของประชากรในทุกช่วงวัย** เนื่องจากปัจจัยหลักๆ ได้แก่

(๑) ประชากรวัยเด็กของไทยมีจำนวนลดลงอย่างรวดเร็ว มีพัฒนาการไม่สมวัยและการตั้งครรภ์ในกลุ่มวัยรุ่นที่มีแนวโน้มเพิ่มขึ้น อัตราการเจริญพันธุ์รวมลดลงจาก ๖.๓ คน ในช่วงปี ๒๕๐๗-๒๕๐๘ เป็น ๑.๖๒ คน ในช่วงปี ๒๕๔๘-๒๕๕๘ และคาดว่าในปี ๒๕๘๓ จะลดลงเหลือเพียง ๑.๓ คน

(๒) กำลังแรงงานมีแนวโน้มลดลง และแรงงานกว่าร้อยละ ๓๐ เป็นประชากรกลุ่มเจนเอเรชั่น Y (Gen Y)\* ขณะที่ผลิตภาพแรงงานยังเพิ่มขึ้นช้า ซึ่งจะเป็นข้อจำกัดต่อการพัฒนาในระยะต่อไป กำลังแรงงานของไทยมีจำนวน ๓๘.๙ ล้านคนในช่วงปี ๒๕๕๕-๒๕๕๗ และเริ่มลดลงร้อยละ ๐.๑ ในปี ๒๕๕๖ และร้อยละ ๐.๒ ในปี ๒๕๕๗ ขณะที่ผลิตภาพแรงงานเฉลี่ยเพิ่มขึ้นร้อยละ ๒.๒ ต่อปีในช่วง ๑๐ ปีที่ผ่านมา (ปี ๒๕๔๘-๒๕๕๗) แต่ยังต่ำกว่าประเทศเพื่อนบ้าน เช่น มาเลเซีย ๑ เท่าตัว และสิงคโปร์ ๕ เท่าตัว และกำลังแรงงานกว่าร้อยละ ๖๕.๑ มีการศึกษาระดับมัธยมต้นและต่ำกว่า นอกจากนี้ กำลังแรงงานกลุ่มเจนเอเรชั่นวาย ซึ่งมีจำนวนร้อยละ ๒๗ ของประชากรในปี ๒๕๕๓ มีลักษณะความเป็นปัจเจกสูง ไม่ให้ความสำคัญกับการมีครอบครัว ส่งผลต่อรูปแบบการประกอบอาชีพและอัตราการเจริญพันธุ์รวมของประเทศในอนาคต

(๓) กลุ่มผู้สูงอายุวัยกลางและวัยปลายมีแนวโน้มเพิ่มสูงขึ้น สะท้อนถึงภาระค่าใช้จ่ายด้านสุขภาพที่เพิ่มมากขึ้น ขณะที่ผู้สูงอายุจำนวนมากยังมีรายได้ไม่เพียงพอในการยังชีพ ผู้สูงอายุมี

แนวโน้มเพิ่มขึ้นจาก ๑๐.๓ ล้านคน (ร้อยละ ๑๖.๒) ในปี ๒๕๕๘ เป็น ๒๐.๕ ล้านคน (ร้อยละ ๓๒.๑) ในปี ๒๕๘๓ การเพิ่มขึ้นของผู้สูงอายุวัยกลางและวัยปลายจะส่งผลกระทบต่อภาระค่าใช้จ่ายในการดูแลที่เพิ่มสูงขึ้น แม้ผู้สูงอายุมีส่วนร่วมในกำลังแรงงานเพิ่มขึ้น แต่มีรายได้ไม่เพียงพอกับค่าใช้จ่าย เนื่องจากมีการออมน้อย และแหล่งรายได้หลักร้อยละ ๗๘.๕ ของรายได้ทั้งหมดมาจากการเกื้อหนุนของบุตร

**๒.๒.๒ คราวเรือนไทยโดยเฉลี่ยมีขนาดลดลงและรูปแบบของครอบครัวเปลี่ยนแปลงมีหลากหลายรูปแบบมากขึ้น** อัตราการเจริญพันธุ์ที่ลดลงส่งผลให้ขนาดครัวเรือนโดยเฉลี่ยลดลงจาก ๓.๖ คน ในปี ๒๕๔๓ เหลือ ๓ คน ในปี ๒๕๕๖ โดยครัวเรือนเดี่ยว ครัวเรือน ๑ รุ่น และครัวเรือนแห่งกลางมีการขยายตัวมากที่สุดในช่วงปี ๒๕๔๓-๒๕๕๖ ส่งผลให้ความสัมพันธ์ทางสังคมและครอบครัวเปลี่ยนแปลงไปทำให้ครอบครัวเสี่ยงต่อการล่มสลาย

**๒.๒.๓ คนไทยยังมีปัญหาเชิงคุณภาพทั้งด้านสุขภาพ การเรียนรู้ และคุณธรรมจริยธรรม** โดยคนไทยมีอายุคาดเฉลี่ยสูงขึ้น อายุคาดเฉลี่ยเมื่อแรกเกิดของคนไทย ปี ๒๕๕๗ เพศชาย ๗๑.๓ ปี เพศหญิง ๗๘.๒ ปี แต่เสียชีวิตก่อนวัยอันควรจากโรคและการบาดเจ็บ เนื่องจากโรคไม่ติดต่อและอุบัติเหตุ อย่างไรก็ตามคนไทยได้รับโอกาสทางการศึกษาสูงขึ้น จำนวนปีการศึกษาเฉลี่ยของประชากรวัยแรงงานอายุ ๑๕.๕๙ ปี เพิ่มขึ้นอย่างต่อเนื่อง โดยช่วงปี ๒๕๕๑-๒๕๕๖ มีการศึกษาเฉลี่ย ๘.๙ ปี ขณะที่คุณภาพการศึกษาอยู่ในระดับต่ำสะท้อนได้จากคะแนนผลสัมฤทธิ์ทางการเรียนของนักเรียนชั้นพื้นฐาน (O-NET) ในปี ๒๕๕๖ มีค่าเฉลี่ยต่ำกว่าร้อยละ ๕๐ นอกจากนี้ คนไทยส่วนใหญ่มีปัญหาด้านคุณธรรมจริยธรรม โดยผลการวิจัยและการสำรวจต่างๆ พบว่าปัญหาสำคัญที่สุด คือ ความซื่อสัตย์สุจริต และการทุจริตคอร์รัปชัน โดยเห็นว่าต้องส่งเสริมคุณธรรมจริยธรรมในสังคมไทยเร่งด่วน

**๒.๒.๔ สถานการณ์ความยากจนมีแนวโน้มลดลง แต่ยังคงมีความเหลื่อมล้ำของการกระจายรายได้** สัดส่วนคนจนลดลงอย่างต่อเนื่องจากร้อยละ ๔๒ ในปี ๒๕๔๓ เหลือร้อยละ ๑๐.๙ ในปี ๒๕๕๖ แต่ความยากจนยังกระจุกตัวหนาแน่นในภาคตะวันออกเฉียงเหนือและภาคเหนือ ขณะที่ความเหลื่อมล้ำด้านรายได้มีแนวโน้มดีขึ้นเล็กน้อย ค่าสัมประสิทธิ์ความไม่เสมอภาค (Gini Coefficient) ด้านรายได้ลดลงจาก ๐.๔๘๔ ในปี ๒๕๕๔ เหลือ ๐.๔๖๕ ในปี ๒๕๕๖ อย่างไรก็ตามความแตกต่างของรายได้ระหว่างกลุ่มคนรวยที่สุดกับกลุ่มคนจนที่สุดแตกต่างกันถึง ๓๔.๙ เท่า ในปี ๒๕๕๖ โดยกลุ่มคนรวยที่สุดร้อยละ ๑๐ ถือครองรายได้สูงถึงร้อยละ ๓๖.๘ ของรายได้ทั้งหมด ขณะที่กลุ่มคนจนที่สุดร้อยละ ๑๐ ถือครองรายได้เพียงร้อยละ ๑.๑ สาเหตุพื้นฐานที่สำคัญจากโครงสร้างเศรษฐกิจที่ไม่สมดุล ส่งผลให้การกระจายประโยชน์ของการพัฒนาไปยังกลุ่มคนต่างๆ ในสังคมไม่ทั่วถึง\* ประชากรที่เกิดช่วงปี ๒๕๕๕-๒๕๕๖

**๒.๒.๕ ความเหลื่อมล้ำระหว่างกลุ่มคนยังคงเป็นปัญหาสำคัญของสังคมไทย** อันเนื่องมาจาก

(๑) ความเหลื่อมล้ำด้านสินทรัพย์ทั้งด้านการเงินและการถือครองที่ดินยังคงกระจุกตัวอยู่ในกลุ่มคนเพียงส่วนน้อย โดยเฉพาะอย่างยิ่งการถือครองที่ดินโดยกลุ่มผู้ถือครองที่ดินร้อยละ ๒๐ มีการถือครองที่ดินมากที่สุด มีสัดส่วนการถือครองที่ดินสูงกว่ากลุ่มผู้ถือครองที่ดินร้อยละ ๒๐ ที่มีการถือครองที่ดินน้อยที่สุด ๓๒๕.๗ เท่า เนื่องจากปัญหากรรมสิทธิ์ที่ดิน และการขาดประสิทธิภาพในการบริหารจัดการที่ดินว่างเปล่าของภาครัฐ

(๒) เด็กยากจนยังเข้าไม่ถึงการศึกษาขั้นพื้นฐาน ขณะที่โอกาสในการเข้าถึงการศึกษาในระดับปริญญาตรียังมีความแตกต่างกันตามฐานะของกลุ่มประชากร ระหว่างเขตเมือง-ชนบท และระหว่างภูมิภาค มีปัจจัยหลักมาจากปัญหาเรื่องค่าครองชีพและการเดินทางไปศึกษา โดยกลุ่มประชากรร้อยละ ๑๐ ที่มีฐานะความเป็นอยู่ดีที่สุดในปี มีโอกาสเข้าถึงการศึกษาระดับปริญญาตรีมากกว่ากลุ่มประชากรร้อยละ ๑๐ ที่มีฐานะความเป็นอยู่ด้อยที่สุดประมาณ ๑๙.๑ เท่า นักศึกษาในเขตเมืองมีโอกาสสูงกว่านักศึกษาในเขตชนบทประมาณ ๒.๒ เท่า

(๓) คุณภาพการให้บริการสาธารณสุขยังคงมีความเหลื่อมล้ำกันระหว่างภูมิภาค โดยเฉพาะการกระจายทรัพยากรทางการแพทย์และสาธารณสุข อาทิ จากการสำรวจทรัพยากรสาธารณสุขในปี ๒๕๕๖ พบว่า อัตราส่วนแพทย์ต่อประชากรระหว่างกรุงเทพฯ และภาคตะวันออกเฉียงเหนือต่างกันถึง ๓.๖ เท่า

(๔) ความเหลื่อมล้ำการเข้าถึงการคุ้มครองทางสังคมของแรงงาน แรงงานอิสระ เข้าถึงการคุ้มครองมากขึ้น จากการเข้าถึงการประกันตนตามมาตรา ๕๐ ที่เพิ่มขึ้นจาก ๑.๒๙ ล้านคน ในปี ๒๕๕๕

เป็น ๒.๔๗๑ ล้านคน ในปี ๒๕๕๗ ทำให้แรงงานในระบบมีสัดส่วนเพิ่มขึ้นเป็นร้อยละ ๔๒.๔ ในปี ๒๕๕๗ อย่างไรก็ตาม แรงงานในระบบได้รับค่าจ้างเฉลี่ยสูงกว่าแรงงานนอกระบบประมาณ ๒.๑ เท่า ในปี ๒๕๕๖

(๕) ความเหลื่อมล้ำด้านกระบวนการยุติธรรม เนื่องจากประชาชนไม่เข้าใจกฎหมาย เข้าไม่ถึงกระบวนการยุติธรรม และหน่วยงานในกระบวนการยุติธรรมขาดการบูรณาการในการทำงาน นอกจากนี้ผู้มีรายได้น้อยมักไม่ได้รับความเป็นธรรม ไม่สามารถต่อสู้คดีจากการที่ไม่สามารถรับภาระค่าใช้จ่ายในกระบวนการยุติธรรมและต้องใช้เวลายาวนาน

**๒.๒.๖ คนไทยมีความมั่นคงทางสังคมมากขึ้น** จากการที่คนไทยกว่าร้อยละ ๙๙.๙ ได้รับความคุ้มครองทางด้านสุขภาพ โดยอยู่ภายใต้ระบบประกันสุขภาพถ้วนหน้าร้อยละ ๗๓.๘ ระบบประกันสังคมร้อยละ ๑๖.๗ และระบบสวัสดิการรักษายาบาลข้าราชการ/รัฐวิสาหกิจร้อยละ ๗.๑ ขณะที่ กลุ่มผู้ด้อยโอกาสมีหลักประกันทางรายได้มั่นคงขึ้นและมีความครอบคลุมมากขึ้น โดยในปี ๒๕๕๘ ผู้สูงอายุได้รับการสงเคราะห์เบี้ยยังชีพเพิ่มขึ้นเป็นแบบขั้นบันไดตามช่วงอายุ ๘.๓ ล้านคน จากผู้สูงอายุทั้งประเทศ ๑๐.๔ ล้านคน ส่วนผู้พิการได้รับเบี้ยยังชีพเพิ่มขึ้นเป็น ๘๐๐ บาท ครอบคลุมผู้พิการร้อยละ ๘๙.๕ และรัฐให้เงินอุดหนุนแก่เด็กด้อยโอกาสที่อยู่ในครอบครัวยากจนให้ได้รับการเลี้ยงดูที่มีคุณภาพภายใต้โครงการอุดหนุนเพื่อการเลี้ยงดูเด็กแรกเกิดอย่างไรก็ตาม สวัสดิการด้านที่อยู่อาศัยยังไม่ครอบคลุมกลุ่มผู้มีรายได้น้อยและผู้ยากไร้ แม้ว่ารัฐจัดสวัสดิการด้านที่อยู่อาศัยภายใต้โครงการต่างๆ แต่ปัจจุบันกลุ่มผู้มีรายได้น้อยและรายได้อ่อนกลางยังไม่มีกรรมสิทธิ์ในที่อยู่อาศัยถึง ๔.๕๔๔,๙๒๖ ครัวเรือน อย่างไรก็ตาม รัฐเริ่มให้ความสำคัญกับการพัฒนาที่อยู่อาศัยแก่ผู้สูงอายุโดยเฉพาะผู้มีรายได้น้อยและผู้ยากไร้

**๒.๒.๗ วัฒนธรรมอันดีงามของไทยเริ่มเสื่อมถอยและสังคมไทยมีแนวโน้มเป็นสังคมพหุวัฒนธรรมมากขึ้น** อาทิ การให้คุณค่ากับความสนุกสนาน และความสะดักสะบาย ละเลยเรื่องวินัย มีความเห็นแก่ตัว ไม่รู้จักเสียสละไม่เอื้อเฟื้อเผื่อแผ่ และขาดความรับผิดชอบ นอกจากนี้ยังมีแนวโน้มการเป็นสังคมพหุวัฒนธรรม โดยเฉพาะการเข้ามาของแรงงานต่างชาติดังกล่าวทำให้เกิดการนำเอาวัฒนธรรมต้นทางผสมผสานกับวัฒนธรรมท้องถิ่น

**๒.๒.๘ ความเข้มแข็งของชุมชนมีแนวโน้มที่ดีขึ้น** ชุมชนสามารถแก้ปัญหาและสนองตอบความต้องการของชุมชนด้วยตนเองได้ดีขึ้น โดยมีกระบวนการจัดทำแผนชุมชนที่ครอบคลุมทุกพื้นที่ และบูรณาการเป็นแผนตำบลเพื่อเชื่อมโยงกับแผนขององค์กรปกครองส่วนท้องถิ่น แผนพัฒนาอำเภอ และแผนพัฒนาจังหวัดเพื่อให้ได้รับการสนับสนุนทั้งในด้านองค์ความรู้และงบประมาณในกิจกรรมที่เกินความสามารถของชุมชน มีการรวมกลุ่มทำกิจกรรมทั้งด้านเศรษฐกิจ สังคม สิ่งแวดล้อมและเชื่อมโยงเป็นเครือข่ายเพิ่มขึ้นจาก ๑๔๒,๖๓๒ แห่งในปี ๒๕๕๕ เป็น ๑๕๒,๓๗๗ แห่ง ในปี ๒๕๕๖ ส่วนใหญ่เป็นกลุ่มธุรกิจชุมชนและอาชีพ ร้อยละ ๓๒.๕๑ ขององค์กรทั้งหมด และองค์กรการเงิน ร้อยละ ๒๖.๗๗

**๒.๒.๙ ความไม่ยอมรับในความคิดเห็นที่แตกต่างกันส่งผลให้เกิดความขัดแย้งในสังคม** ในช่วงระยะเวลากว่า ๑๐ ปีที่ผ่านมา ความขัดแย้งในเชิงความคิดเห็นทางการเมืองของกลุ่มต่างๆ ที่มีความรุนแรงมากขึ้น นำไปสู่ความสูญเสียต่อชีวิต ทรัพย์สิน และส่งผลกระทบต่อสภาพจิตใจของประชาชนทั้งทางตรงและทางอ้อม

### **๒.๓ ด้านทรัพยากรธรรมชาติและสิ่งแวดล้อม**

**๒.๓.๑ ทรัพยากรธรรมชาติส่วนใหญ่ถูกนำไปใช้ในการพัฒนาจำนวนมาก ก่อให้เกิดความเสื่อมโทรมอย่างต่อเนื่องและเกิดปัญหาความขัดแย้งในการใช้ประโยชน์ทรัพยากรธรรมชาติมากขึ้น**

(๑) **พื้นที่ป่าไม้ลดลง** เนื่องจากจำนวนประชากรที่เพิ่มมากขึ้น ทำให้ความต้องการใช้ที่ดินเพื่อการผลิตทางการเกษตร การอยู่อาศัย และการพัฒนาโครงสร้างพื้นฐานเพิ่มมากขึ้นตามไปด้วย พื้นที่ป่าไม้จึงถูกบุกรุกทำลายมากขึ้น โดยพื้นที่ป่าไม้ลดลงจาก ๑๗๑.๐๒ ล้านไร่ หรือร้อยละ ๕๓.๓๓ ของพื้นที่ทั้งหมดของประเทศในปี ๒๕๐๔ เป็น ๑๐๒ ล้านไร่ หรือคิดเป็นร้อยละ ๓๑.๖ ในปี ๒๕๕๖

(๒) **ทรัพยากรดินเสื่อมโทรม** ทำให้ความหลากหลายทางชีวภาพถูกคุกคาม ทรัพยากรดินและที่ดินมีปัญหาความเสื่อมโทรมของดินจากการใช้ประโยชน์ที่ไม่ถูกต้องตามหลักวิชาการ ดินเกษตรกรรมเสื่อมคุณภาพ การชะล้างพังทลายของดิน นอกจากนี้ ยังมีปัญหาพื้นที่สูงชันหรือพื้นที่ภูเขา ซึ่งมีข้อจำกัดในการนำไปใช้ประโยชน์ การใช้ทรัพยากรที่ดินของประเทศยังไม่มีประสิทธิภาพและขาดการบูรณาการของหน่วยงานที่เกี่ยวข้อง การบริหารจัดการที่ดินมีปัญหาความไม่เป็นธรรมและการกระจายสิทธิการถือครองที่ดิน

ความหลากหลายทางชีวภาพกำลังตกอยู่ภายใต้ภาวะถูกคุกคาม โดยมีสาเหตุมาจากการสูญเสียระบบนิเวศป่าไม้อย่างต่อเนื่องเป็นเวลานาน

(๓) **ป่าชายเลนและระบบนิเวศชายฝั่งถูกทำลาย** และมีการเปลี่ยนแปลงสภาพไปใช้ประโยชน์อื่นๆ จำนวนมาก เช่น การเพาะเลี้ยงชายฝั่ง โดยเฉพาะการทำนากุ้ง การขยายตัวของเมืองและอุตสาหกรรม ทำให้พื้นที่ป่าชายเลนลดลงจากปี ๒๕๐๔ ที่มีพื้นที่ป่าชายเลนกว่า ๒.๓ ล้านไร่ เหลือเพียง ๑.๕ ล้านไร่ ในปี ๒๕๕๒ คิดเป็นการลดลงร้อยละ ๓๔.๘ ทำให้รัฐเริ่มมีนโยบายปกป้องป่าชายเลนอย่างจริงจัง โดยไม่อนุญาตการต่อสัมปทานบัตรทั้งหมดตั้งแต่ปี ๒๕๓๔ และห้ามการใช้ประโยชน์อื่นๆ อย่างไรก็ตาม ในระหว่างปี ๒๕๔๙-๒๕๕๔ พบว่า ป่าชายเลนมีสภาพดีขึ้น ในปี ๒๕๕๔ ผลผลิตประมงทะเลมีปริมาณเพียง ๑.๖๑ ล้านตัน ลดลงจากปี ๒๕๔๙ ที่มีปริมาณ ๒.๔๒ ล้านตัน ในขณะที่พื้นที่เพาะเลี้ยงสัตว์น้ำชายฝั่งของประเทศไทยยังคงขยายตัวอย่างต่อเนื่องจากปริมาณความต้องการสัตว์น้ำที่เพิ่มมากขึ้น

**(๔) การผลิตพลังงานในประเทศไม่เพียงพอกับความ ต้องการ แต่ประสิทธิภาพการใช้พลังงานดีขึ้น** ความต้องการใช้พลังงานของประเทศเพิ่มขึ้นตลอด ๓๐ ปีที่ผ่านมาแต่การผลิตพลังงานเชิงพาณิชย์เพื่อการบริโภคภายในประเทศไม่เพียงพอกับความ ต้องการ ทำให้ต้องนำเข้าจากต่างประเทศเพิ่มขึ้นโดยในปี ๒๕๕๕ ต้องนำเข้าเพิ่มขึ้นร้อยละ ๖ อยู่ที่ระดับ ๑.๐๘ ล้านบาร์เรลเทียบเท่าน้ำมันดิบต่อวัน คิดเป็นร้อยละ ๕๔ ของความต้องการใช้ในปี ๒๕๕๕ และคิดเป็นร้อยละ ๑๒.๕ ของ GDP โดยน้ำมันดิบมีการนำเข้าสูงที่สุดคิดเป็นร้อยละ ๗๖ ของการนำเข้าพลังงานทั้งหมด ขณะที่การใช้พลังงานเชิงพาณิชย์ขั้นต้นในปี ๒๕๕๕ เพิ่มขึ้นร้อยละ ๖.๘ อยู่ที่ระดับ ๑.๙๘๑ พันบาร์เรลเทียบเท่าน้ำมันดิบต่อวัน ทั้งนี้ ประสิทธิภาพการใช้พลังงานของประเทศไทยมีแนวโน้มดีขึ้น โดยมีอัตราการเพิ่มขึ้นของการใช้พลังงานต่ำกว่าอัตราขยายตัวของ GDP โดยในปี ๒๕๕๕ การเพิ่มขึ้นของ GDP ร้อยละ ๑ ขณะที่มีการใช้พลังงานเพิ่มขึ้นเพียงร้อยละ ๐.๖

**(๕) ทรัพยากรน้ำยังมีส่วนที่ไม่สามารถจัดสรรได้ตามความต้องการ** ประเทศไทยประกอบด้วย ๒๕ กลุ่มน้ำหลัก น้ำทำตามธรรมชาติมีปริมาณรวม ๒๘๕,๒๒๗ ล้านลูกบาศก์เมตร ขณะที่การพัฒนาแหล่งเก็บกักน้ำในประเทศมีความจุคิดเป็นร้อยละ ๒๘ ของปริมาณน้ำทำธรรมชาติ มีแอ่งน้ำบาดาลทั้งหมด ๒๗ แอ่งน้ำบาดาล มีปริมาณการกักเก็บในชั้นน้ำบาดาลรวมประมาณ ๑.๑๓ ล้านล้านลูกบาศก์เมตร มีศักยภาพที่จะพัฒนาขึ้นมาใช้ได้ โดยไม่กระทบต่อปริมาณน้ำบาดาลที่มีอยู่ได้รวมปีละ ๖๘,๒๐๐ ล้านลูกบาศก์เมตรอย่างไรก็ตาม การพัฒนาน้ำบาดาลขึ้นมาใช้ มีข้อจำกัดในเรื่องของความคุ้มทุนเนื่องจากมีค่าใช้จ่ายในการสูบน้ำ และการดำเนินการสำรวจสูง ขณะที่ภาพรวมความต้องการใช้น้ำในประเทศ ในปี ๒๕๕๗ มีจำนวนประมาณ ๑๕๑,๗๕๐ ล้านลูกบาศก์เมตร โดยที่ศักยภาพของการเข้าถึงแหล่งน้ำของภาคส่วนต่างๆ มีจำนวน ๑๐๒,๑๔๐ ล้านลูกบาศก์เมตร และยังไม่สามารถจัดสรรน้ำตามความต้องการได้อีกประมาณ ๔๙,๖๑๐ ล้านลูกบาศก์เมตร

### ๒.๓.๒ ปัญหาสิ่งแวดล้อมเพิ่มสูงขึ้นตามการขยายตัวของเศรษฐกิจและชุมชนเมือง

**(๑) ปัญหาขยะมูลฝอยยังไม่ได้รับการแก้ไขอย่างมีประสิทธิภาพ** แนวโน้มอัตราการเกิดขยะมูลฝอยเฉลี่ยต่อคนต่อวันเพิ่มสูงขึ้นจาก ๑.๐๔ กิโลกรัม/คน/วัน ในปี ๒๕๕๓ เป็น ๑.๑๑ กิโลกรัม/คน/วัน ในปี ๒๕๕๗ สถานที่กำจัดขยะแบบถูกต้องตามหลักวิชาการมีเพียงร้อยละ ๑๙ และมีการนำมูลฝอยกลับไปใช้ประโยชน์เพียงร้อยละ ๑๘ ทำให้มีปริมาณขยะสะสมตกค้างเพิ่มสูงขึ้นถึง ๑๙.๙ ล้านตัน ในปี ๒๕๕๖ ของเสียอันตราย ในปี ๒๕๕๗ มีประมาณ ๒.๖๙ ล้านตัน โดยขยะอิเล็กทรอนิกส์มีแนวโน้มเพิ่มขึ้นร้อยละ ๑๐ ต่อปี เนื่องจากความก้าวหน้าทางเทคโนโลยีที่มีการปรับเปลี่ยนอย่างรวดเร็ว ส่งผลให้ในอนาคตอาจต้องประสบปัญหาการกำจัดซากของเสียเหล่านี้ หากภาครัฐไม่มีมาตรการหรือมีกฎหมายควบคุมการรีไซเคิลขยะอย่างครบวงจร ขณะที่การจัดการของเสียอันตรายจากภาคอุตสาหกรรมสามารถจัดการได้ประมาณร้อยละ ๗๐ โดยภาคอุตสาหกรรมมีการนำของเสียอันตรายกลับมาใช้ประโยชน์ใหม่มากขึ้น แต่ยังคงพบการลักลอบทิ้งกากอุตสาหกรรมในหลายพื้นที่อย่างต่อเนื่อง เนื่องจากต้นทุนในการกำจัดสูง

**(๒) มลพิษทางอากาศยังเกินมาตรฐานหลายแห่ง แต่มีแนวโน้มดีขึ้น** ในปี ๒๕๕๗ พบสารมลพิษทางอากาศเกินค่ามาตรฐานในหลายพื้นที่ของประเทศ และที่เป็นปัญหาสำคัญได้แก่ฝุ่นละออง ก๊าซโอโซน และสารอินทรีย์ระเหยง่าย (VOCs) โดยมีพื้นที่วิกฤติในเขตพื้นที่มาบตาพุด จังหวัดระยอง ที่ยังคงประสบปัญหาสารอินทรีย์ระเหยง่าย ในขณะที่พื้นที่อื่น เช่น กรุงเทพฯ ปทุมธานี เชียงใหม่ ขอนแก่น พบสารเบนซินเกินค่ามาตรฐาน แต่ส่วนใหญ่มีปริมาณลดลงจากปีที่ผ่านมา ซึ่งได้รับผลดีจากการปรับปรุงมาตรฐานน้ำมันเชื้อเพลิง

เมื่อต้นปี ๒๕๕๗ ทั้งนี้ ในพื้นที่กรุงเทพมหานคร การที่ปัญหาฝุ่นละอองและเบนซินมีปริมาณลดลง ส่วนหนึ่งเป็นผลจากการปรับปรุงมาตรฐานน้ำมันเชื้อเพลิงจาก EURO ๓ เป็น EURO ๔ ตั้งแต่ปี ๒๕๕๕ และการปรับปรุงระบบขนส่งสาธารณะและทางจักรยาน การเข้มงวดกับการตรวจจํารถควันดำ อย่างไรก็ตาม ปัญหามลพิษทางอากาศในพื้นที่มาจากสาเหตุหลักคือปริมาณรถยนต์จํานวนมากสำหรับมลพิษจากหมอกควัน ในพื้นที่ภาคเหนือตอนบนพบว่าสถานการณ์ดีขึ้นเป็นลำดับ โดยความร่วมมือและการทำงานระหว่างภาครัฐ องค์กรปกครองส่วนท้องถิ่น (อปท.) และประชาชนดีขึ้น

(๓) **คุณภาพน้ำที่อยู่ในเกณฑ์ดีมีแนวโน้มลดลง** สถานการณ์คุณภาพน้ำในช่วง ๑๐ ปีที่ผ่านมา (พ.ศ. ๒๕๔๘-๒๕๕๗) มีแนวโน้มเสื่อมโทรมลง โดยแหล่งน้ำที่อยู่ในเกณฑ์ดีมีแนวโน้มลดลงส่วนแหล่งน้ำที่อยู่ในเกณฑ์พอใช้และเสื่อมโทรมมีแนวโน้มเพิ่มขึ้น สาเหตุสำคัญมาจากการชะหน้าดินที่มีปูดค่างจากการเกษตรและการปศุสัตว์ และการระบายน้ำเสียจากชุมชน ระบบบำบัดน้ำเสียรวมของชุมชน มีจํานวนไม่เพียงพอต่อการบำบัดน้ำเสียที่เพิ่มขึ้นตามการขยายตัวและการเจริญเติบโตของชุมชน โดยปัจจุบัน มีปริมาณน้ำเสียจากชุมชน ๑๐.๓ ล้านลูกบาศก์เมตรต่อวัน ขณะที่ระบบบำบัดน้ำเสียรองรับน้ำเสียที่เกิดขึ้นได้เพียงร้อยละ ๓๑

(๔) **ประเทศไทยปล่อยก๊าซเรือนกระจกเพิ่มขึ้น แต่อัตราการเติบโตลดลง** ปริมาณการปล่อยก๊าซเรือนกระจกจากสาขาพลังงานมีแนวโน้มเพิ่มขึ้นอย่างต่อเนื่อง ตามปริมาณความต้องการใช้พลังงานที่เพิ่มขึ้นตามการขยายตัวของเศรษฐกิจของประเทศ จากรายงานแห่งชาติฉบับที่ ๒ การจัดทำบัญชีก๊าซเรือนกระจกของประเทศไทย ระบุว่าประเทศไทยมีการปล่อยก๊าซเรือนกระจก ในปี ๒๕๓๓ ปริมาณ ๒๒๙.๐๘ ล้านตัน

คาร์บอนไดออกไซด์เทียบเท่า และเพิ่มเป็น ๒๖๕.๙ ล้านตันคาร์บอนไดออกไซด์เทียบเท่า ในปี ๒๕๔๗ โดยปริมาณการปล่อยก๊าซเรือนกระจกมีแนวโน้มเพิ่มขึ้นร้อยละ ๓.๓ ต่อปี อย่างไรก็ตาม อัตราการเติบโตลดลงในช่วง ๕ ปีที่ผ่านมา ทั้งนี้เนื่องมาจากมาตรการการลดก๊าซเรือนกระจกต่างๆ ที่มีการดำเนินงานเพิ่มมากขึ้นในประเทศ ประกอบกับการกักเก็บก๊าซเรือนกระจกในภาคป่าไม้และการใช้ประโยชน์ที่ดินมีแนวโน้มเพิ่มมากขึ้น ร้อยละ ๑.๑ จึงส่งผลให้ภาคดังกล่าวเป็นภาคที่มีความสำคัญมากในการเพิ่มการดูดกลับและช่วยลดปริมาณการปล่อยก๊าซเรือนกระจกโดยรวมของประเทศ

**๒.๓.๓ ภัยพิบัติทางธรรมชาติโดยเฉพาะอย่างยิ่งอุทกภัยเกิดขึ้นบ่อยครั้งและมีความรุนแรงมากขึ้น** ส่งผลกระทบต่อภาคการผลิตและวิถีการดำรงชีวิตของคนไทย ทั้งอุทกภัย ภัยแล้ง วาตภัย และดินถล่ม สร้างความเสียหายนับเป็นมูลค่ากว่าหมื่นล้านบาท อันเป็นผลกระทบมาจากการเปลี่ยนแปลงสภาพภูมิอากาศ ภัย

พิบัติทางธรรมชาติโดยเฉพาะอย่างยิ่งอุทกภัยมีแนวโน้มและความถี่มากขึ้น ซึ่งจะส่งผลกระทบต่อภาคการผลิตและวิถีการดำรงชีวิตของคนไทยเป็นประจำทุกปีในมิติของจํานวนประชากรเสี่ยงภัยจะพบว่าภัยแล้งเป็นภัยธรรมชาติที่ส่งผลกระทบต่อประชากรเป็นจํานวนมากกว่าภัยประเภทอื่นๆ ในขณะที่น้ำท่วมเป็นภัยธรรมชาติที่ส่งผลให้ประเทศไทยถูกจัดอยู่ในลำดับประเทศที่มีความเสี่ยงตํานานๆ ของโลก

## ๒.๔ ด้านการบริหารจัดการและการปรับปรุงประสิทธิภาพกลไกการพัฒนา

### ๒.๔.๑ ด้านธรรมาภิบาล

(๑) ประเทศไทยจะต้องให้ความสำคัญกับเรื่องธรรมาภิบาลอย่างเร่งด่วนจากการประเมินผ่านดัชนีความอยู่เย็นเป็นสุขร่วมกันในสังคมไทย ซึ่งว่า สังคมไทยในภาพรวมมีความอยู่เย็นเป็นสุขร่วมกันอยู่ในระดับปานกลางในปี ๒๕๕๖ แต่องค์ประกอบด้านสังคมประชาธิปไตยที่มีธรรมาภิบาลอยู่ในระดับที่ต้องเร่งแก้ไข สถานการณ์ดังกล่าว ถือเป็นความจำเป็นของประเทศไทยที่จะต้องให้ความสำคัญกับเรื่องธรรมาภิบาลอย่างเร่งด่วน เนื่องจากสถานการณ์วิกฤตคุณธรรม จริยธรรมและธรรมาภิบาลของสังคมไทยหลักธรรมาภิบาลตามระเบียบสำนักนายกรัฐมนตรีว่าด้วยการสร้างระบบบริหารกิจการบ้านเมืองและสังคมที่ดี พ.ศ. ๒๕๕๒ มีอย่างน้อย ๖ ประการคือ (๑) หลักนิติธรรม (๒) หลักคุณธรรม (๓) หลักความโปร่งใส (๔) หลักความมีส่วนร่วม (๕) หลักความรับผิดชอบ (๖) หลักความคุ้มค่า ขณะนี้ ได้มีการสะสมตัวและลุกลามสู่ทุกภาคส่วน ได้แก่ ภาคการเมืองทั้งระดับชาติและระดับท้องถิ่นที่มีการซื้อสิทธิ์ ขายเสียง มีการทุจริตเพื่อให้ได้รับการเลือกตั้ง มีผลประโยชน์ส่วนตนทับซ้อนกับผลประโยชน์รัฐหน่วยงานภาครัฐ มีระบบการบริหารงานที่ไม่เป็นธรรมาภิบาล มีการใช้อำนาจหน้าที่โดยมิชอบ หาผลประโยชน์ให้ตนเองและพวกพ้อง ภาคธุรกิจบางส่วนมีการร่วมมือกับนักการเมืองและข้าราชการ กระทำการทุจริตเพื่อให้ได้งานจากภาครัฐ ปิดงานอย่างรวดเร็ว ผูกขาดทางธุรกิจ หลีกเลียงภาษี ขาดความรับผิดชอบต่อผู้บริโภค ภาคประชาชนมีแนวโน้มยอมรับการทุจริตต่างๆ ที่ตนเองได้รับประโยชน์มากขึ้น สถาบันทางศาสนาบางส่วนประพฤติผิดคุณธรรมและจริยธรรมเสียเอง มีปัญหาการบริหารจัดการทรัพย์สินของส่วนรวม ขาดความโปร่งใส ปลอมให้คนบางกลุ่มใช้ศาสนาเป็นเครื่องมือแสวงหาประโยชน์ สื่อมวลชนหลายสำนักวางตัวไม่เป็นกลาง ไม่แสดงบทบาทในการต่อต้านการทุจริตหรือปกปิดข้อเท็จจริง รับผลประโยชน์จากกลุ่มนายทุนและนักธุรกิจการเมืองจนไม่สามารถรักษาจริยธรรมหรือจรรยาบรรณของวิชาชีพได้

(๒) ภาคเอกชนมีการประเมินหลักบรรษัทภิบาล ตั้งแต่ปี ๒๕๔๔ โดยสมาคมส่งเสริมสถาบันกรรมการบริษัทไทย (Thai Institute of Directors : IOD) ได้สำรวจการกำกับดูแลกิจการของบริษัทจดทะเบียนในตลาดหลักทรัพย์แห่งประเทศไทยอย่างต่อเนื่อง พบว่า บริษัทจดทะเบียนที่มีธรรมาภิบาลมีคะแนนเฉลี่ยอยู่ที่ ๗๒% ในปี ๒๕๕๗ ถือว่าอยู่ในระดับดีเมื่อเทียบกับปี ๒๕๔๕ ที่มีคะแนนเฉลี่ยอยู่ที่ ๕๒% และมีคะแนนเฉลี่ยลดลงเมื่อเทียบกับปี ๒๕๕๔ ที่มีคะแนนเฉลี่ยอยู่ที่ ๗๗% แสดงให้เห็นว่า บริษัทจดทะเบียนไทยให้ความสำคัญในการพัฒนาการกำกับดูแลกิจการที่ดีเพื่อโอกาสในการเติบโตอย่างยั่งยืนและสร้างความเชื่อมั่นแก่ผู้ลงทุนทั้งในประเทศและต่างประเทศสู่การยอมรับในระดับสากล

### ๒.๔.๒ ด้านการบริหารจัดการภาครัฐและการกระจายอำนาจ

(๑) การบริหารจัดการภาครัฐมีการปรับปรุงตามยุคสมัย พระราชบัญญัติระเบียบบริหารราชการแผ่นดิน พ.ศ. ๒๕๓๔ ได้จัดระเบียบการบริหารราชการแผ่นดินแบ่งออกเป็น ๓ ส่วนได้แก่ บริหารราชการส่วนกลาง บริหารราชการส่วนภูมิภาค และบริหารราชการส่วนท้องถิ่นที่ใช้หลักการกระจายอำนาจที่ส่วนกลางได้มอบอำนาจระดับหนึ่งให้ประชาชนในท้องถิ่นไปดำเนินการปกครองตนเองอย่างอิสระโดยที่ไม่ขัดต่อกฎหมายของประเทศ ทั้งสามส่วนนี้อยู่ในการควบคุมและบริหารงานของคณะรัฐมนตรี ซึ่งมีหน้าที่รับผิดชอบบริหารราชการแผ่นดิน รวมไปถึงการกำหนดนโยบายเพื่อให้ข้าราชการนำไปปฏิบัติ ทั้งนี้การปฏิรูประบบราชการที่เกิดการเปลี่ยนแปลงอย่างชัดเจนในโครงสร้างของหน่วยราชการเกิดขึ้นจากราชบัญญัติปรับปรุงกระทรวง

ทบวง กรม พ.ศ. ๒๕๔๕ มีการกำหนดส่วนราชการไว้เป็น ๒๐ กระทรวง และส่วนราชการไม่สังกัดสำนักนายกรัฐมนตรี กระทรวง หรือทบวง

(๒) การกระจายอำนาจเกิดผลสำเร็จหลายด้านแต่ยังมีปัญหาที่ต้องแก้ไขการกระจายอำนาจให้แก่ อปท. ในระยะที่ผ่านมาได้ดำเนินการตามแนวทางของรัฐธรรมนูญแห่งราชอาณาจักรไทย พ.ศ. ๒๕๔๐ และ ๒๕๕๐ และตามแผนการกระจายอำนาจให้แก่องค์กรปกครองส่วนท้องถิ่น และแผนปฏิบัติการกำหนดขั้นตอนการกระจายอำนาจให้แก่องค์กรปกครองส่วนท้องถิ่นฉบับที่ ๑ และฉบับที่ ๒ นอกจากนั้น มีการใช้งบประมาณเป็นตัวกระตุ้นให้เกิดการถ่ายโอนภารกิจ หน้าที่และเพิ่มรายได้ในการดำเนินงานของ อปท. โดยในปีงบประมาณ พ.ศ. ๒๕๔๓ สัดส่วนของรายได้ของท้องถิ่นต่อรายได้รัฐบาลคิดเป็นร้อยละ ๑๓.๓๑ เพิ่มขึ้นเป็นร้อยละ ๒๕.๑๗ ในปีงบประมาณ ๒๕๕๐ และร้อยละ ๒๘.๒๑ ในปีงบประมาณ พ.ศ. ๒๕๕๙ มีการถ่ายโอนภารกิจไปแล้วตามแผนปฏิบัติการกำหนดขั้นตอนการกระจายอำนาจให้แก่ อปท. ฉบับที่ ๑ จำนวน ๑๘๕ ภารกิจ จากภารกิจที่จะต้องถ่ายโอน ๒๔๕ ภารกิจและถ่ายโอนภารกิจตามแผนปฏิบัติการฯ ฉบับที่ ๒ จำนวน ๗๕ งาน/กิจกรรมจาก ๑๑๔ งาน/กิจกรรม และถ่ายโอนบุคลากรจากส่วนกลางให้องค์กรปกครองส่วนท้องถิ่น จำนวน ๙,๘๕๐ คน แบ่งเป็นข้าราชการ ๑,๓๗๘ คน บุคลากรทางการศึกษา ๕,๒๙๕ คน ข้าราชการกระทรวงสาธารณสุขซึ่งประจำอยู่ที่สถานีนอนามัย จำนวน ๗๙ คน และลูกจ้างประจำ ๓,๐๙๘ คน อย่างไรก็ตามยังมีปัญหาที่ต้องการการแก้ไข เช่น การทับซ้อนของอำนาจหน้าที่และเขตพื้นที่ระหว่างองค์การบริหารส่วนจังหวัดและเทศบาลหรือองค์การบริหารส่วนตำบล ทำให้การจัดบริการสาธารณะให้กับประชาชนยังขาดความสมดุล ปัญหาการซื้อเสียง ทำให้การเลือกตั้งระดับท้องถิ่นขาดความชอบธรรม และปัญหาการขาดแคลนรายได้ของ อปท. ซึ่งรายได้ที่ท้องถิ่นจัดเก็บเองใน

ภาพรวมมีสัดส่วนเพียงร้อยละ ๙.๙๐ ของรายได้รัฐบาลในปีงบประมาณ พ.ศ. ๒๕๔๙ และเพิ่มเป็นร้อยละ ๑๐.๖๕ ในปีงบประมาณ พ.ศ. ๒๕๕๙ ท้องถิ่นจำเป็นต้องพึ่งพาเงินอุดหนุนจากรัฐบาล คิดเป็นร้อยละ ๓๘.๕๒ และร้อยละ ๓๙.๔๖ ตามลำดับ ส่งผลให้ อปท. ในพื้นที่ที่มีกิจกรรมทางเศรษฐกิจหนาแน่น เช่น การเป็นแหล่งที่ตั้งของอุตสาหกรรม การค้า การบริการ การเป็นพื้นที่เขตพัฒนาเศรษฐกิจพิเศษ แหล่งท่องเที่ยวที่มีชื่อเสียงระดับโลก การจัดบริการสาธารณะรองรับการเติบโตของเมืองและการเพิ่มขึ้นของประชากรแฝงและแรงงานต่างด้าวได้อย่างมีขอบเขตจำกัด

### ๒.๔.๓ ด้านการทุจริตคอร์รัปชัน

ไทยกำลังประสบปัญหาการทุจริตเชิงนโยบายและผลประโยชน์ทับซ้อนเป็นอย่างมาก พัฒนาการของการทุจริตคอร์รัปชันในสังคมไทยเปลี่ยนแปลงจากในอดีตที่มีรูปแบบการทุจริตจัดซื้อจัดจ้างรับสินบน ซึ่งสามารถตรวจสอบหาหลักฐานจับผิดมาลงโทษได้ เนื่องจากมีความซับซ้อนไม่มากเท่ากับการทุจริตคอร์รัปชันในปัจจุบันที่ประเทศไทยมีความเสียหายจากการทุจริตคอร์รัปชันขนาดใหญ่ที่สูงเป็นแสนล้านบาท อันเนื่องจากการทุจริตเชิงนโยบายและผลประโยชน์ทับซ้อนซึ่งเป็นรูปแบบใหม่ที่เกิดมากขึ้นในช่วงที่รัฐเข้ามามีบทบาทในการพัฒนาเศรษฐกิจและการหาประโยชน์จากธุรกิจในโลกสมัยใหม่ มีความซับซ้อนเพิ่มขึ้นและใน

ปัจจุบันประเทศไทยประสบปัญหาการทุจริตเชิงนโยบายและผลประโยชน์ทับซ้อนเป็นอย่างมาก ไม่ว่าจะเป็นองค์กรภาครัฐหรือภาคเอกชน และมาตรการต่างๆ ที่ออกมา รวมทั้งกฎหมายเกี่ยวกับการทุจริตและการตรวจสอบจากองค์กรต่างๆ ยังไม่สามารถที่จะเข้าไปแก้ไขปัญหาลงนี้ได้ ดังปรากฏตามดัชนีภาพลักษณ์คอร์รัปชัน (Corruption Perception Index : CPI) พ.ศ. ๒๕๕๗ ขององค์กรเพื่อความโปร่งใสนานาชาติ พบว่าประเทศไทยได้ ๓๘ คะแนนจากคะแนนเต็ม ๑๐๐ คะแนน อยู่อันดับที่ ๘๕ จากการจัดอันดับทั้งหมด ๑๗๕ ประเทศทั่วโลก จะเห็นได้ว่าประเทศไทยมีคะแนนดีขึ้นเล็กน้อยเทียบกับปี ๒๕๕๖ ที่ได้ ๓๕ คะแนน อยู่อันดับ ๑๐๒ โดยเมื่อเทียบกับประเทศในกลุ่มอาเซียนพบว่า ประเทศไทยมีคะแนนเท่ากับประเทศฟิลิปปินส์ ส่วนประเทศสิงคโปร์สูงถึง ๘๔ คะแนน และมาเลเซียได้ ๕๒ คะแนน (คะแนนมากหมายถึงมีคอร์รัปชันน้อย)

### ๓. บริบทการเปลี่ยนแปลงและภาพอนาคตประเทศไทย

#### ๓.๑ บริบทภายใน

##### ๓.๑.๑ ภาพเศรษฐกิจไทยในกรณีฐาน

ภายใต้สมมติฐาน (๑) แนวโน้มการขยายตัวของเศรษฐกิจโลกเฉลี่ยร้อยละ ๓.๘ ในช่วงแผนพัฒนาฯ ฉบับที่ ๑๒ และร้อยละ ๔.๒ ในช่วงแผนพัฒนาฯ ฉบับที่ ๑๓ (๒) การลงทุนภาครัฐขยายตัวเฉลี่ยร้อยละ ๔ (๓)ราคาน้ำมันเฉลี่ย ๗๐-๙๐ ดอลลาร์ สรอ. ต่อบาร์เรลในช่วงแผนพัฒนาฯ ฉบับที่ ๑๒ และเฉลี่ย ๘๐-๑๐๐ ดอลลาร์ สรอ. ต่อบาร์เรลในช่วงแผนพัฒนาฯ ฉบับที่ ๑๓ (๔) ผลผลิตภาพการผลิตรวมขยายตัวร้อยละ ๒.๑ โดยผลิตภาพการผลิตภาคเกษตรหดตัวต่อเนื่องเฉลี่ยร้อยละ ๐.๘ ภาคอุตสาหกรรมขยายตัวเฉลี่ยร้อยละ ๒.๐ และภาคบริการขยายตัวเฉลี่ยร้อยละ ๓.๐ (๕) การลงทุนภาคเอกชนขยายตัวเฉลี่ยร้อยละ ๕ และ (๖) กำลังแรงงานลดลงเฉลี่ยร้อยละ ๐.๒ และร้อยละ ๐.๗ ในช่วงแผนพัฒนาฯ ฉบับที่ ๑๒ และ ๑๓ ตามลำดับภายใต้สมมติฐานเหล่านี้ เศรษฐกิจไทยในช่วง ๑๐ ปีข้างหน้ามีแนวโน้มที่จะขยายตัวเฉลี่ยร้อยละ ๓.๓-๔.๓ โดยมีค่ากลาง

ของการประมาณการร้อยละ ๓.๘ ซึ่งทำให้เศรษฐกิจไทยจะสามารถขยับฐานะขึ้นเป็นประเทศ รายได้สูงในช่วงปี ๒๕๗๑ (ในกรณีเศรษฐกิจขยายตัวเฉลี่ยร้อยละ ๔.๓ - ๒๕๗๔) (ในกรณีเศรษฐกิจขยายตัวเฉลี่ยร้อยละ ๓.๓) การขยายตัวในกรณีฐานดังกล่าวทำให้เศรษฐกิจไทยมีความเสี่ยงที่จะตกอยู่ภายใต้กับดักประเทศรายได้ปานกลางอย่างถาวรมากขึ้น เมื่อคำนึงถึงเงื่อนไขในระยะยาว โดยเฉพาะ (๑) การลดลงของกำลังแรงงานที่จะหดตัวเร่งขึ้นเป็นเฉลี่ยร้อยละ ๑.๐ ในช่วงแผนพัฒนาฯ ฉบับที่ ๑๔ ซึ่งจะเป็ปัจจัยถ่วงต่อการขยายตัวทางเศรษฐกิจมากขึ้น (๒) ชีตความสามารถด้านการคิดค้นเทคโนโลยีและนวัตกรรมซึ่งเป็นสิ่งจำเป็นในการยกระดับฐานะประเทศเข้าสู่การเป็นประเทศรายได้สูงจะลดลงตามการเพิ่มขึ้นของสัดส่วนของประชากรผู้สูงอายุ (๓) จำนวนประชากรรวมจะเริ่มลดลงในปี ๒๕๗๐ ซึ่งส่งผลให้อุปสงค์และการผลิตเพื่อตอบสนองความต้องการในประเทศขยายตัวช้าลง

(๔) การเพิ่มขึ้นของขีดความสามารถในการแข่งขันของประเทศต่างๆ ที่การปรับตัวเข้าสู่สังคมผู้สูงอายุช้ากว่าไทย (๕) ภาระการใช้จ่ายเพื่อดูแลผู้สูงอายุเพิ่มขึ้นทำให้การจัดสรรงบประมาณเพื่อการพัฒนาประเทศเพื่อยกระดับฐานะการพัฒนาประเทศมีข้อจำกัดมากขึ้น (๖) เกณฑ์รายได้ขั้นต่ำสำหรับการเป็นประเทศรายได้สูงปรับตัวเพิ่มขึ้นเฉลี่ยประมาณ ๑๐๐-๒๐๐ ดอลลาร์ สรอ. ต่อคนต่อปีตามการเพิ่มขึ้นของรายได้และมาตรฐานการครองชีพของประเทศสำคัญๆ เงื่อนไขดังกล่าวทำให้ประเทศไทยมีความเสี่ยงที่จะไม่

สามารถหารายได้ที่เพียงพอในการที่จะทำให้คนไทยได้รับการพัฒนาอย่างเต็มศักยภาพ มีความภาคภูมิใจ มีเกียรติ และศักดิ์ศรีในประชาคมภูมิภาคและในเวทีโลก

### ๓.๑.๒ การเข้าสู่สังคมผู้สูงอายุ

การเข้าสู่สังคมผู้สูงอายุของประเทศไทยส่งผลให้อัตราการพึ่งพิงของประชากรวัยแรงงานต้องแบกรับการดูแลผู้สูงอายุเพิ่มสูงขึ้น โดยในปี ๒๕๕๓ มีประชากรวัยแรงงาน ๕ คนที่มีศักยภาพแบกรับผู้สูงอายุ ๑ คน และคาดการณ์ว่าในปี ๒๕๘๓ จะเหลือประชากรวัยแรงงานเพียง ๑.๗ คนแบกรับผู้สูงอายุ ๑ คน การขาดแคลนกำลังแรงงานทำให้ต้องนำเข้าแรงงานไร้ทักษะจากประเทศเพื่อนบ้าน ซึ่งส่งผลกระทบต่อตลาดแรงงานไทยในด้านการยกระดับรายได้และทักษะฝีมือแรงงานจะต่ำลง ผลผลิตภาพแรงงานไทยอาจเพิ่มขึ้นช้า ปัญหาการค้ำมนุษย์ และการขาดการคุ้มครองสังคมขั้นพื้นฐานที่จำเป็น ซึ่งจะเป็นปัญหาต่อเนื่องที่ส่งผลต่อคุณภาพชีวิตของคนไทย อาทิ อาชญากรรม โรคระบาด และภาวะทางการแพทย์ของระบบบริการทางสังคม อย่างไรก็ตาม นับเป็นโอกาสในการพัฒนาสินค้าและบริการ ธุรกิจบริการที่เหมาะสมกับกลุ่มผู้สูงอายุที่เพิ่มขึ้นเป็นตัวเลขเบื้องต้น สศช. จะคำนวณใหม่อีกครั้งเมื่อการปรับปรุงฐานข้อมูลในแบบจำลองเสร็จสมบูรณ์เกณฑ์ขั้นต่ำในปี ๒๕๕๖ ซึ่งอยู่ที่ ๑๒,๗๔๕ ดอลลาร์ สรอ. ต่อคนต่อปี

### ๓.๑.๓ ความเหลื่อมล้ำ

ความเหลื่อมล้ำเป็นปัญหาสำคัญในสังคมไทยทั้งความเหลื่อมล้ำด้านรายได้ โอกาสการเข้าถึงบริการภาครัฐและการเข้าถึงทรัพยากรธรรมชาติ นำไปสู่ความขัดแย้งในสังคม และเป็นอุปสรรคต่อการพัฒนาประเทศที่ลดทอนความเข้มแข็งทางเศรษฐกิจและความมั่นคงทางสังคม จากการกระจายรายได้และผลประโยชน์ของการพัฒนาไปยังกลุ่มคนต่างๆ ในสังคม บางพื้นที่และบางสาขาการผลิตไม่ทั่วถึงเป็นธรรมดา ผลประโยชน์ส่วนใหญ่ตกอยู่ในกลุ่มที่มีโอกาสและรายได้สูง ทำให้สัดส่วนรายได้ระหว่างกลุ่มคนรวยร้อยละ ๑๐ ของประชากรกับกลุ่มคนจนร้อยละ ๑๐ ของประชากร มีความแตกต่างกันถึง ๓๔.๙ เท่าในปี ๒๕๕๖ นอกจากนี้ความเหลื่อมล้ำยังส่งผลให้เกิดปัญหาต่างๆ อาทิ ปัญหาการทุจริตคอร์รัปชัน คนยากจนขาดโอกาสการเข้าถึงบริการการศึกษาและสาธารณสุขที่มีคุณภาพอย่างเท่าเทียม การแย่งชิงทรัพยากร การรับรู้ข้อมูลข่าวสารปัญหาอาชญากรรมและยาเสพติด

### ๓.๑.๔ ความเป็นเมือง

การเปลี่ยนแปลงพื้นที่ชนบทไปสู่ความเป็นเมืองมีแนวโน้มเพิ่มขึ้นเพื่อลดความแออัดของเมืองหลวงและเมืองหลัก อันเป็นการกระจายความเจริญสู่พื้นที่อื่นๆ จึงจำเป็นที่จะต้องมีการลงทุนโครงสร้างพื้นฐาน การจัดการบริการสาธารณะเพื่อรองรับการเติบโตของเมือง การใช้ประโยชน์ของทรัพยากรท้องถิ่นทั้งปัจจัยการผลิตและแรงงานไปสู่ภาคการค้า บริการ และอุตสาหกรรม ตลอดจนการแสวงหาเทคโนโลยีใหม่ๆ ที่จะช่วยลดผลกระทบต่อสิ่งแวดล้อม ซึ่งจะส่งผลกระทบต่อลดลงและความเสื่อมโทรมของทรัพยากรท้องถิ่น การลดลงของแรงงานในภาคเกษตร รวมทั้งปัญหาการบริหารจัดการขยะทั้งขยะชุมชนและอุตสาหกรรม ทั้งนี้ การเพิ่มขึ้นของประชากรและแรงงานในพื้นที่อาจส่งผลกระทบต่อเปลี่ยนแปลงของวิถีชีวิตและวัฒนธรรมท้องถิ่น อย่างไรก็ตาม การผลิตและกิจกรรมทางเศรษฐกิจที่มีขนาดใหญ่ขึ้นเพื่อตอบสนองความต้องการคนในเมืองที่มากขึ้น จะส่งผลให้เกิดการประหยัดจากขนาด การขนส่งมีต้นทุนต่ำลง และการลงทุนในระบบสาธารณูปโภคจะมีความคุ้มค่ามากขึ้น

นอกจากนี้ ความต้องการแรงงานที่มากขึ้นจะมีส่วนเอื้อหรือทำให้จำเป็นต้องมีการจัดตั้งสถาบันการศึกษาในพื้นที่ เพื่อตอบสนองความต้องการของสถานประกอบการที่มีจำนวนมาก

### ๓.๑.๕ การบริหารจัดการภาครัฐ

(๑) ร่างรัฐธรรมนูญแห่งราชอาณาจักรไทย พ.ศ. ๒๕๕๘ วางกรอบด้านการบริหารจัดการภาครัฐ เอื้อต่อการพัฒนาธรรมาภิบาลภาครัฐ ร่างรัฐธรรมนูญแห่งราชอาณาจักรไทย พ.ศ. ๒๕๕๘ มีมาตราสำคัญๆ ที่จะช่วยสนับสนุนให้การบริหารจัดการและการปรับปรุงประสิทธิภาพกลไกการพัฒนาอาทิ มาตรา ๖๙ หน่วยงานของรัฐ องค์กรเอกชนหรือองค์กรใดที่ดำเนินกิจกรรมโดยใช้เงินแผ่นดิน มีหน้าที่ต้องเปิดเผยข้อมูลเกี่ยวกับการดำเนินการดังกล่าวต่อสาธารณะเพื่อให้พลเมืองได้ติดตามและตรวจสอบมาตรา ๘๒ รัฐต้องดำเนินการตามแนวนโยบายพื้นฐานแห่งรัฐ และต้องจัดระบบงานราชการและงานของรัฐอย่างอื่น ให้เป็นไปตามหลักธรรมาภิบาล พัฒนาและสร้างโอกาสเพื่อลดความเหลื่อมล้ำและสร้างความเป็นธรรมอย่างยั่งยืน กระจายอำนาจและจัดการกิจ อำนาจหน้าที่ และขอบเขตความรับผิดชอบที่ชัดเจนระหว่างราชการส่วนกลาง ส่วนภูมิภาค และส่วน

ท้องถิ่น รวมทั้งมีกลไกป้องกันและขจัดการทุจริตและประพฤติมิชอบที่มีประสิทธิภาพทั้งในภาครัฐและภาคเอกชน ฯลฯ มาตรา ๘๙ รัฐต้องดำเนินนโยบายการเงิน การคลัง และงบประมาณภาครัฐ โดยยึดหลักการรักษาวินัยและความยั่งยืนทางการคลัง และการใช้จ่ายเงินแผ่นดิน อย่างคุ้มค่า จัดให้มีระบบการเงินการคลังเพื่อสังคม มีระบบภาษีอากรที่มีความเป็นธรรมมีประสิทธิภาพ เกิดประโยชน์สูงสุดต่อประชาชน และสอดคล้องกับการเปลี่ยนแปลงทางเศรษฐกิจและสังคม

(๒) ภาคประชาสังคมให้ความสำคัญกับการบริหารจัดการของภาครัฐสถาบันทางสังคม อาทิ มูลนิธิ สถาบันการศึกษา หน่วยงานวิจัยต่างๆ นำเสนอผลการติดตาม วิเคราะห์ สังเคราะห์ เรื่องที่เกี่ยวกับการบริหารจัดการประเทศและการปรับปรุงประสิทธิภาพกลไกการพัฒนาทั้งประเด็นธรรมาภิบาล การทุจริต คอร์รัปชันทั้งการคอร์รัปชันขนาดใหญ่และคอร์รัปชันภาครัฐเร็ว การบริหารจัดการภาครัฐและการกระจายอำนาจ เพื่อรายงานข้อค้นพบและข้อเสนอแนะสู่สาธารณะ เป็นแรงกดดันให้ผู้มีอำนาจภาครัฐหันมาพิจารณา ทบทวน แนวนโยบาย มาตรการ และกลไกการทำงานต่างๆ ให้เหมาะสมมากขึ้น

### ๓.๒ บริบทภายนอก

#### ๓.๒.๑ การเข้าสู่สังคมผู้สูงอายุของโลก

องค์การสหประชาชาติประเมินสถานการณ์ว่าในช่วงปี ๒๕๔๔-๒๖๔๓ (ค.ศ. ๒๐๐๑-๒๑๐๐) จะเป็นศตวรรษแห่งผู้สูงอายุ หมายถึงการมีประชากรอายุ ๖๐ ปีขึ้นไปมากกว่าร้อยละ ๑๐ ของประชากรรวมทั่วโลก โดยประเทศที่พัฒนาแล้วจะใช้ระยะเวลาที่ค่อนข้างยาวนานในการเข้าสู่สังคมผู้สูงอายุเช่น ญี่ปุ่น อเมริกา ยุโรป ขณะที่กลุ่มประเทศกำลังพัฒนาจะมีระยะเวลาเปลี่ยนแปลงโครงสร้างประชากรดังกล่าวค่อนข้างสั้นกว่า สะท้อนถึงระยะเวลาในการเตรียมความพร้อมเพื่อรองรับสังคมผู้สูงอายุที่สั้นกว่าประเทศพัฒนาแล้วค่อนข้างมาก โดยการเป็นสังคมผู้สูงอายุจะส่งผลให้มีการขาดแคลนแรงงานในประเทศ และมีการเคลื่อนย้ายแรงงานต่างด้าวมากขึ้น นอกจากนี้ มีความต้องการสินค้าและบริการที่เหมาะสมกับผู้สูงอายุมากขึ้น นับเป็นโอกาสอย่างมากสำหรับประเทศไทยที่จะพัฒนาด้านธุรกิจและลงทุนด้านการค้าและบริการ ด้านการท่องเที่ยว ที่พัก

อาศัย การให้บริการสุขภาพในรูปแบบต่างๆ รวมทั้งเป็นโอกาสของแรงงานไทยในการไปทำงานในประเทศที่พัฒนาแล้ว

### ๓.๒.๒ การปรับเปลี่ยนด้านเทคโนโลยีและนวัตกรรมที่รวดเร็ว

การปรับเปลี่ยนที่รวดเร็วด้านเทคโนโลยีและนวัตกรรมส่งผลให้เกิดการเปลี่ยนแปลงในรูปแบบการผลิตและการค้าที่มีการใช้เทคโนโลยีมาช่วยในการเพิ่มประสิทธิภาพการผลิต การพาณิชย์อิเล็กทรอนิกส์กลายมาเป็นรูปแบบการค้าที่มีบทบาทมากขึ้น มีการยกระดับกระบวนการผลิตแบบอัตโนมัติไปสู่การใช้เทคโนโลยีที่ผสมผสานระหว่าง Information Technology กับ Operational Technology หรือที่เรียกว่า Internet of Things (เทคโนโลยีอินเทอร์เน็ตที่เชื่อมอุปกรณ์และ เครื่องมือต่างๆ เช่น โทรศัพท์มือถือ รถยนต์ ตู้เย็น โทรทัศน์ และอื่นๆ เข้าไว้ด้วยกัน) เพื่อผลิตสินค้าตามความต้องการของผู้บริโภคจำนวนมากยิ่งขึ้น โดยหากภาคการผลิตที่ปรับตัวตามการเปลี่ยนแปลงของเทคโนโลยีไม่ทัน ขาดการลงทุนด้านการวิจัยและพัฒนา และนวัตกรรม จะทำให้ความสามารถในการแข่งขันลดลง

### ๓.๒.๓ ความเชื่อมโยงกับเศรษฐกิจในระดับภูมิภาคและระดับโลกที่สูงขึ้น

(๑) แนวโน้มการพัฒนาเศรษฐกิจของประเทศเพื่อนบ้านมีการพัฒนาระบบเศรษฐกิจและเขตเศรษฐกิจพิเศษภายในประเทศ ซึ่งจะมีผลต่อทิศทางการวางแผนพัฒนาด้านโครงสร้างพื้นฐานของประเทศไทย ตลอดจนการปรับเปลี่ยนกฎ ระเบียบ กติกา ด้านการค้าการลงทุนที่มุ่งเน้นให้ความสำคัญกับเรื่องความโปร่งใสและสิ่งแวดล้อมมากขึ้น

(๒) การเปิดเสรีภายใต้ข้อตกลงประชาคมเศรษฐกิจอาเซียนในปี ๒๕๕๘ จะนำมาซึ่งโอกาสที่สำคัญๆ หลายประการต่อการยกระดับศักยภาพการขยายตัวของเศรษฐกิจไทย ได้แก่ ๑) การลดข้อจำกัดในด้านอุปสงค์ในประเทศ ๒) โอกาสในการใช้ปัจจัยการผลิตและแรงงานสำหรับการพัฒนาภาคเกษตรและอุตสาหกรรมที่ใช้แรงงานและวัตถุดิบเข้มข้นในการเพิ่มขีดความสามารถในการแข่งขันและพัฒนาตนเองไปสู่ระดับการผลิตที่สูงขึ้นทั้งการผลิตในประเทศและการใช้ฐานการผลิตในประเทศเพื่อนบ้านและ ๓) โอกาสในการใช้ความได้เปรียบด้านสถานที่ตั้งและด้านโครงสร้างพื้นฐานและโลจิสติกส์ในการขับเคลื่อนเศรษฐกิจให้เป็นศูนย์กลางทางการบริการและการผลิตภาคอุตสาหกรรมอนาคตในอนุภูมิภาคและในภูมิภาค

(๓) การเปิดเสรีทางการค้ากับประเทศที่พัฒนาแล้ว จะมีการนำประเด็นด้านมาตรฐานของการค้าและบริการมาเป็นข้อกีดกันทางการค้าซึ่งผู้ประกอบการภายในประเทศโดยเฉพาะวิสาหกิจขนาดกลางและขนาดย่อมต้องปรับตัวเพื่อพัฒนาผลิตภาพการผลิตและรูปแบบธุรกิจ พัฒนามาตรฐานของอุตสาหกรรม ตลอดจนพัฒนาสินค้าที่เป็นมิตรต่อสิ่งแวดล้อมและมีความรับผิดชอบต่อสังคม/ชุมชนมากขึ้นโดยแรงเหวี่ยงจากกระแสการเปิดเสรีทางการค้าจะก่อให้เกิดการเคลื่อนย้ายเงินทุน แนวโน้มราคาสินค้าเกษตรและสินค้าขั้นปฐม แรงกดดันจากการเพิ่มขึ้นของขีดความสามารถในการแข่งขันของประเทศต่างๆ ในอนุภูมิภาค โดยเฉพาะในการผลิตสินค้าเกษตร สินค้ากึ่งทุนและเทคโนโลยีเข้มข้น รวมทั้งแนวนโยบายและมาตรการการพัฒนาของภาครัฐที่ยังไม่ทั่วถึง ยังมีแนวโน้มที่จะตอกย้ำปัญหาความเหลื่อมล้ำทางด้านรายได้ให้มีความรุนแรงมากขึ้นและเป็นอุปสรรคต่อการสร้างการเติบโตของเศรษฐกิจแบบทั่วถึง (Inclusive Growth) ซึ่งเป็นปัจจัยที่จำเป็นต่อการขยายตัวทางเศรษฐกิจที่ต่อเนื่องและยั่งยืน

**(๔) ตลาดเงิน ตลาดทุน และเศรษฐกิจโลกยังมีความเสี่ยงที่จะผันผวนตลอดช่วงแผนฯ ๑๒** เนื่องจาก ๑) ผลกระทบจากการปรับทิศทางนโยบายการเงินในสหรัฐอเมริกาในช่วงต้นแผนพัฒนาฯ และแนวโน้มการปรับทิศทางนโยบายการเงินในยุโรปในช่วงกลางถึงปลายแผนพัฒนาฯ และ ๒) ปัญหาการสั่งสมหนี้สาธารณะในประเทศสำคัญๆ ในช่วงหลังวิกฤติเศรษฐกิจโลกที่มีความเสี่ยงจะพัฒนาไปสู่วิกฤติและสร้างผลกระทบต่อเสถียรภาพของระบบเศรษฐกิจและการเงินโลกหากมาตรการปฏิรูปในประเทศสำคัญๆ ของโลกไม่ประสบความสำเร็จอย่างเป็นรูปธรรม

**(๕) ความเคลื่อนไหวของกระแสวัฒนธรรมโลก** ความก้าวหน้าในการติดต่อสื่อสาร การขยายตัวของเครือข่ายทางสังคมออนไลน์ ส่งผลให้มีทั้งโอกาสและความเสี่ยง ต่อวิถีชีวิตทัศนคติ และความเชื่อในสังคม ตลอดจนความสัมพันธ์ระหว่างบุคคล กระบวนการเรียนรู้ และพฤติกรรมการบริโภคของคนในประเทศ

### ๓.๒.๔ การเปลี่ยนแปลงสภาพภูมิอากาศ

**(๑) การเปลี่ยนแปลงสภาพภูมิอากาศ (Climate Change) จะส่งผลกระทบซ้ำเติมต่อสถานการณ์ความเสื่อมโทรมของทรัพยากรธรรมชาติและสิ่งแวดล้อมให้มีความรุนแรงมากขึ้น** อุณหภูมิของโลกเพิ่มขึ้น ทำให้เกิดความแห้งแล้งเป็นระยะเวลายาวนาน เกิดฝนขาดช่วง และมีฤดูกาลเปลี่ยนไป ส่งผลกระทบต่อความอุดมสมบูรณ์ของดิน ป่าไม้เกิดความเสื่อมโทรม แหล่งน้ำขาดแคลน ผลผลิตทางการเกษตรลดลง เกิดโรคระบาดในพืชและสัตว์ และอาจเกิดผลกระทบต่อสุขภาพของมนุษย์กรณีที่เกิดโรคระบาดใหม่ เกิดความเสี่ยงต่อการ

สูญเสียความหลากหลายทางชีวภาพ เช่น ระบบนิเวศป่าไม้ ระบบนิเวศชายฝั่ง พื้นที่ชุ่มน้ำ เกิดการกัดเซาะชายฝั่ง และการสูญเสียแนวปะการัง การสูญเสียความหลากหลายทางชีวภาพดังกล่าวข้างต้น จะส่งผลกระทบต่อความมั่นคงด้านอาหาร สุขภาพ พลังงาน และลดทอนขีดความสามารถในการพึ่งพาตนเองของชุมชน

**(๒) การเปลี่ยนแปลงของสภาพภูมิอากาศยังส่งผลให้ภัยพิบัติทางธรรมชาติมีแนวโน้มเกิดบ่อยครั้งขึ้นและมีความรุนแรงมากขึ้น** ทั้งอุทกภัย ภัยแล้ง แผ่นดินไหวและดินโคลนถล่ม ส่งผลกระทบต่อภาคการผลิต การพัฒนาอุตสาหกรรม และการพัฒนาเศรษฐกิจโดยรวมของประเทศ รวมทั้งวิถีการดำรงชีวิตของประชาชน นอกจากนี้ ข้อตกลงระหว่างประเทศเกี่ยวกับการเปลี่ยนแปลงสภาพภูมิอากาศจะทวีความเข้มข้นและเป็นแรงกดดันให้ประเทศไทยต้องเตรียมพร้อมรับภาระในการลดการปล่อยก๊าซเรือนกระจกภายใต้กระแสการแข่งขันทางการค้า

### ๓.๒.๕ วาระการพัฒนาของโลกภายหลัง ค.ศ. ๒๐๑๕ (Post ๒๐๑๕ Agenda)

ประเด็นสำคัญของวาระการพัฒนาโลกภายหลัง ค.ศ. ๒๐๑๕ คือ การจัดทำเป้าหมายการพัฒนาที่ยั่งยืนในกรอบสหประชาชาติ (Sustainable Development Goals–SDGs) ในช่วงเวลา ๑๕ ปี โดยสหประชาชาติให้การรับรองแล้วเมื่อวันที่ ๑๐ กันยายน ๒๕๕๗ ประกอบด้วยเป้าประสงค์ (Goal) จำนวน ๑๗ ข้อ และเป้าหมาย (Target) จำนวน ๑๖๙ ข้อ

ซึ่งจะส่งผลกระทบต่อการวางแผนทางการพัฒนาประเทศในอนาคต ที่ต้องเน้นขจัดความยากจนให้หมดไป ประชาชนมีสุขภาพที่ดี มีระบบการศึกษา มีความเท่าเทียมกันทางเพศ ส่งเสริมการเติบโตทางเศรษฐกิจแบบ

ยั่งยืน มีระบบโครงสร้างพื้นฐานที่รองรับการพัฒนาอุตสาหกรรมที่ยั่งยืน ลดความไม่เท่าเทียมกันทั้งภายในประเทศและระหว่างประเทศ มีรูปแบบการผลิตและการบริโภคแบบยั่งยืน เตรียมความพร้อมในการรับมือการเปลี่ยนแปลงสภาพภูมิอากาศ ส่งเสริมรักษาทรัพยากรธรรมชาติและหลากหลายทางชีวภาพ มีการจัดการทรัพยากรทาง

ทะเลอย่างยั่งยืน ส่งเสริมให้สังคมมีความสุข มีความยุติธรรมและส่งเสริมความเป็นหุ้นส่วนเพื่อการพัฒนาในระดับโลกร่วมกัน

#### ๔. กรอบวิสัยทัศน์และเป้าหมาย

##### ๔.๑ กรอบวิสัยทัศน์แผนพัฒนาฯ ฉบับที่ ๑๒

จากสถานะของประเทศและบริบทการเปลี่ยนแปลงต่างๆ ที่ประเทศกำลังประสบอยู่ ทำให้การกำหนดวิสัยทัศน์แผนพัฒนาฯ ฉบับที่ ๑๒ ยังคงมีความต่อเนื่องจากวิสัยทัศน์แผนพัฒนาฯ ฉบับที่ ๑๑ และกรอบหลักการของการวางแผนที่น้อมนำและประยุกต์ใช้หลักปรัชญาของเศรษฐกิจพอเพียง ยึดคนเป็นศูนย์กลางของการพัฒนาอย่างมีส่วนร่วม การพัฒนาที่ยืดหยุ่นสมดุล ยั่งยืน โดยวิสัยทัศน์ของการพัฒนาในแผนพัฒนาฯ ฉบับที่ ๑๒ ต้องให้ความสำคัญกับการกำหนดทิศทางการพัฒนาที่มุ่งสู่การเปลี่ยนผ่านประเทศไทยจากประเทศที่มีรายได้ปานกลางไปสู่ประเทศที่มีรายได้สูง มีความมั่นคง และยั่งยืน สังคมอยู่ร่วมกันอย่างมีความสุข และนำไปสู่การบรรลุวิสัยทัศน์ระยะยาว “มั่นคง มั่งคั่ง ยั่งยืน” ของประเทศ

๔.๒ การกำหนดตำแหน่งทางยุทธศาสตร์ของประเทศ (Country Strategic Positioning) เป็นการกำหนดตำแหน่งทางยุทธศาสตร์ของประเทศที่สอดคล้องกับยุทธศาสตร์ชาติที่ สศช. ได้จัดทำขึ้น

ประเทศไทยเป็นประเทศรายได้สูงที่มีการกระจายรายได้อย่างเป็นธรรม เป็นศูนย์กลางด้านการขนส่งโลจิสติกส์ของภูมิภาคสู่ความเป็นชาติการค้าและบริการ (Trading and Service Nation) เป็นแหล่งผลิตสินค้าเกษตรอินทรีย์และเกษตรปลอดภัย แหล่งอุตสาหกรรมสร้างสรรค์และมินิวัตกรรมสูงที่เป็นมิตรต่อสิ่งแวดล้อม

##### ๔.๓ เป้าหมาย

##### ๔.๓.๑ การหลุดพ้นจากกับดักประเทศรายได้ปานกลางสู่รายได้สูง

- (๑) เศรษฐกิจขยายตัวเฉลี่ยไม่ต่ำกว่าร้อยละ ๕.๐
- (๒) ผลิตภัณฑ์มวลรวมในประเทศต่อหัว (GDP Per Capita) และรายได้ประชาชาติต่อหัว (GNP Per Capita) ณ สิ้นแผนพัฒนาฯ ฉบับที่ ๑๒ ในปี ๒๕๕๖ เพิ่มขึ้นเป็น ๓๑๗,๐๕๑ บาท (๙,๓๒๕ ดอลลาร์ สรอ.) และ ๓๐๑,๑๙๙ บาท (๘,๘๕๙ ดอลลาร์ สรอ.) ต่อคนต่อปี
- (๓) ผลผลิตภาพการผลิตเพิ่มขึ้นไม่ต่ำกว่าเฉลี่ยร้อยละ ๒.๕ ต่อปี
- (๔) การลงทุนรวมขยายตัวไม่ต่ำกว่าเฉลี่ยร้อยละ ๘.๐ (การลงทุนรวมของการลงทุนภาครัฐไม่ต่ำกว่าร้อยละ ๑๐.๐ และการลงทุนของภาคเอกชนขยายตัวไม่ต่ำกว่าเฉลี่ยร้อยละ ๗.๕ ในขณะที่ปริมาณการส่งออกขยายตัวเฉลี่ยไม่ต่ำกว่าร้อยละ ๔.๐ ต่อปี)

## ๔.๓.๒ การพัฒนาศักยภาพคนให้สนับสนุนการเจริญเติบโตของประเทศและการสร้างสังคม สูงวัยอย่างมีคุณภาพ

(๑) ประชาชนทุกช่วงวัยมีความมั่นคงทางด้านเศรษฐกิจและสังคม (Socio-Economic Security) และมีคุณภาพชีวิตที่ดีขึ้น

(๒) การศึกษาและการเรียนรู้ได้รับการพัฒนาคุณภาพ

(๓) สถาบันทางสังคมมีความเข้มแข็งเป็นฐานรากที่เอื้อต่อการพัฒนาคน

### ๔.๓.๓ การลดความเหลื่อมล้ำในสังคม

(๑) การกระจายรายได้มีความเท่าเทียมกันมากขึ้น

(๒) บริการทางสังคมมีคุณภาพและมีการกระจายอย่างทั่วถึง

### ๔.๓.๔ การสร้างการเจริญเติบโตทางเศรษฐกิจและสังคมที่เป็นมิตรกับสิ่งแวดล้อม

(๑) รักษาความมั่นคงของฐานทรัพยากร สร้างสมดุลระหว่างการอนุรักษ์และการใช้ประโยชน์อย่างยั่งยืนและเป็นธรรม

(๒) ขับเคลื่อนประเทศสู่เศรษฐกิจและสังคมที่เป็นมิตรต่อสิ่งแวดล้อม

(๓) เพิ่มขีดความสามารถในการรับมือภัยพิบัติและการเปลี่ยนแปลงสภาพภูมิอากาศ

(๔) เพิ่มประสิทธิภาพและเสริมสร้างธรรมาภิบาลในการบริหารจัดการ

ทรัพยากรธรรมชาติและสิ่งแวดล้อม

(๕) มีการบริหารจัดการน้ำให้สมดุลระหว่างการอุปสงค์และอุปทานของน้ำ

### ๔.๓.๕ การบริหารราชการแผ่นดินที่มีประสิทธิภาพ

(๑) การบริหารงานภาครัฐที่โปร่งใส เป็นธรรม มีประสิทธิภาพ และมีส่วนร่วม

(๒) ขจัดการทุจริตคอร์รัปชัน

(๓) มีการกระจายอำนาจที่เหมาะสม

## ๕. แนวทางการพัฒนา

### ๕.๑ การยกระดับศักยภาพการแข่งขันและการหลุดพ้นกับดักรายได้ปานกลางสู่รายได้สูง

#### ๕.๑.๑ การส่งเสริมด้านการวิจัยและพัฒนา

พัฒนาสถานะแวดล้อมของการพัฒนาวิทยาศาสตร์ เทคโนโลยี วิจัย และนวัตกรรม ทั้งด้านการลงทุนในการวิจัยและพัฒนา ด้านบุคลากรวิจัย ด้านโครงสร้างพื้นฐาน และด้านการบริหารจัดการ รวมทั้ง

สนับสนุนและผลักดันให้ผู้ประกอบการมีบทบาทหลักด้านเทคโนโลยีและนวัตกรรม ตลอดจนผลักดันงานวิจัยและพัฒนาให้ใช้ประโยชน์อย่างแท้จริงทั้งเชิงพาณิชย์และสาธารณะโดยให้ความคุ้มครองทรัพย์สินทางปัญญา

#### ๕.๑.๒ การพัฒนาผลิตภาพแรงงาน

สร้างความร่วมมือระหว่างภาครัฐและภาคเอกชนในการพัฒนากำลังคนและแรงงานให้มีทักษะความรู้และสมรรถนะที่สอดคล้องกับความต้องการของตลาดและรองรับการเปิดเสรีของประชาคมอาเซียน โดยยกระดับและพัฒนาสมรรถนะแรงงานไทยด้วยเทคโนโลยี เร่งรัดให้แรงงานทั้งระบบมีการเรียนรู้ขั้นพื้นฐานเพื่อสามารถแข่งขันในตลาดแรงงานได้ สนับสนุนให้แรงงานและปัจจัยการผลิตมีความยืดหยุ่นในการ

เคลื่อนย้ายระหว่างสาขาการผลิตและระหว่างพื้นที่การผลิต เพื่อให้แรงงานสามารถเคลื่อนย้ายไปสู่สาขาการผลิตที่มีผลิตภาพการผลิตสูงสุด และสนับสนุนให้ผู้ประกอบการในภาคอุตสาหกรรมและบริการจัดทำกรอบคุณวุฒิวิชาชีพและมาตรฐานฝีมือแรงงานให้เป็นมาตรฐานที่เชื่อมโยงกันเพื่อยกระดับทักษะของแรงงานไทย

### ๕.๑.๓ การส่งเสริมผู้ประกอบการที่เข้มแข็งและพาณิชย์ดิจิทัล

พัฒนาขีดความสามารถของผู้ประกอบการให้มีความยืดหยุ่น สามารถปรับตัวและดำเนินธุรกิจท่ามกลางการดำเนินนโยบายและมาตรการการกีดกันทางการค้าในรูปแบบต่างๆ เพิ่มสัดส่วนความเป็นเจ้าของของคนไทยและสนับสนุนให้มีการขยายตลาดที่มีแบรนด์สินค้าและช่องทางการตลาดที่เป็นของตนเองมาก

ขึ้น ตลอดจนพัฒนาต่อยอดอุตสาหกรรมและบริการเพื่อเข้าสู่การเป็นศูนย์กลางการผลิต บริการและอุตสาหกรรมดิจิทัล

### ๕.๑.๔ การลงทุนโครงสร้างพื้นฐานเร่งลงทุนและพัฒนาโครงสร้างพื้นฐานด้านการคมนาคมขนส่งเพื่อเชื่อมโยงพื้นที่

เศรษฐกิจในประเทศและต่างประเทศ ทั้งการพัฒนาและปรับปรุงโครงข่ายรถไฟให้เป็นโครงข่ายหลักในการเดินทางและขนส่งของประเทศ พัฒนาโครงข่ายระบบขนส่งสาธารณะและโครงข่ายทางหลวงพิเศษระหว่างเมือง ขยายขีดความสามารถของท่าอากาศยานหลักของประเทศ พัฒนาท่าเรือที่มีศักยภาพให้เป็นท่าเรืออิเล็กทรอนิกส์เต็มรูปแบบ รวมทั้งพัฒนาและปรับปรุงระบบโทรคมนาคมของประเทศ ตลอดจนสนับสนุนการพัฒนาด้านอุตสาหกรรมที่เกิดจากลงทุนด้านโครงสร้างพื้นฐาน เช่น อุตสาหกรรมซ่อมบำรุงและผลิตชิ้นส่วนอากาศยาน และอุตสาหกรรมระบบราง เป็นต้น เพื่อสร้างโอกาสทางเศรษฐกิจให้กับประเทศในการเป็นฐานการผลิตในภูมิภาคอาเซียน

### ๕.๑.๕ การปรับโครงสร้างการผลิต

ปรับโครงสร้างการผลิตภาคเกษตร โดยการปรับเปลี่ยนจากการผลิตสินค้าเกษตรขั้นปฐมเป็นสินค้าเกษตรแปรรูปที่มีมูลค่าสูงมีคุณภาพและมาตรฐานสากล สามารถสร้างความเชื่อมโยงทางด้านวัตถุดิบกับประเทศเพื่อนบ้านและลดระดับการผลิตสินค้าขั้นปฐมที่สูญเสียขีดความสามารถในการแข่งขัน ลงสู่ระดับที่จำเป็นสำหรับการสร้างความมั่นคงทางด้านอาหารและพลังงาน จัดระบบการผลิตให้สอดคล้องกับศักยภาพพื้นที่และความต้องการของตลาดตั้งแต่ต้นน้ำถึงปลายน้ำทั้งด้านกายภาพและเศรษฐกิจ รวมทั้งส่งเสริมการรวมกลุ่มทางการเกษตรจากกิจการเจ้าของคนเดียวเป็นการประกอบการในลักษณะสหกรณ์ ห้างหุ้นส่วน และบริษัทเพื่อให้เกิดการประหยัดจากขนาด พิจารณาพันธุ์พืชที่เหมาะสมกับศักยภาพของพื้นที่และแหล่งน้ำ ใช้เทคโนโลยีการผลิตในระดับที่เหมาะสม ใช้กลไกตลาดในการป้องกันความเสี่ยง ตลอดจนส่งเสริมและเร่งขยายผลแนวคิดการทำเกษตรตามหลักปรัชญาของเศรษฐกิจพอเพียง และระบบเกษตรกรรมยั่งยืนปรับโครงสร้างการผลิตภาคบริการโดยเร่งพัฒนาระบบคมนาคมขนส่งให้เกิดความเชื่อมโยงกันเป็นโครงข่ายทั้งทางบก ทางน้ำ และทางอากาศ

เร่งพัฒนาท่าเทียบเรือขนาดใหญ่เพื่อรองรับการเติบโตของการท่องเที่ยวทางทะเล ปรับปรุงแก้ไขกฎหมายที่เกี่ยวข้องกับการท่องเที่ยวให้ครอบคลุมและทันสมัยทั้งการควบคุมกิจกรรมต่างๆ เกี่ยวกับการท่องเที่ยวและส่งเสริมการท่องเที่ยวและกำหนดและจัดทำกฎหมายเพื่อยกระดับมาตรฐานการท่องเที่ยวของไทยสู่สากลและ

รองรับการพัฒนาการท่องเที่ยวให้สามารถแข่งขันได้ในระดับนานาชาติ รวมทั้งส่งเสริมการพัฒนาเชิงพื้นที่ในลักษณะกลุ่มคลัสเตอร์ท่องเที่ยว โดยสนับสนุนการพัฒนาด้านการท่องเที่ยวของพื้นที่ที่มีความเชื่อมโยงทั้งทางกายภาพ วิถีชีวิต/วัฒนธรรมท้องถิ่นและกิจกรรมการท่องเที่ยว ตลอดจนส่งเสริมการสร้างเชื่อมโยงด้านการท่องเที่ยวในภูมิภาคอาเซียน ทั้งประเทศที่มีพรมแดนติดกันและประเทศที่มีโครงข่ายคมนาคมขนส่งเชื่อมโยงกัน เพื่อให้เกิดการพัฒนาแบบองค์รวมทั้งระบบพัฒนาต่อยอดอุตสาหกรรมอนาคตเพื่อเป็นแหล่งการถ่ายทอดเทคโนโลยี เชื่อมโยงการผลิตกับอุตสาหกรรมที่เป็นฐานรายได้ประเทศ และเป็นกลไกการขับเคลื่อนเศรษฐกิจไทยให้เข้าสู่การเป็นศูนย์กลางการผลิตและบริการทั้งในระดับอนุภูมิภาคและในภูมิภาคอาเซียนพัฒนาโครงสร้างพื้นฐานที่สนับสนุนการขยายตัวด้านการค้าการลงทุน เช่น โลจิสติกส์ และพลังงาน รวมทั้งปัจจัยสนับสนุนการลงทุนอื่นๆ เช่น ลดอุปสรรคการเคลื่อนย้ายเงินทุนระหว่างประเทศ เป็นต้น ส่งเสริมการนำเทคโนโลยีและนวัตกรรมมาประยุกต์ใช้ทั้งภาคการผลิต การตลาด การบริหารจัดการการเงิน และโลจิสติกส์ เชื่อมโยงเศรษฐกิจดิจิทัล ในการอำนวยความสะดวกทางการค้าการลงทุนด้วยระบบอิเล็กทรอนิกส์ และสนับสนุนการลงทุนเพื่อสร้างเศรษฐกิจและสังคมแห่งปัญญาและการเรียนรู้ มุ่งเน้นการพัฒนาธุรกิจเชิงสร้างสรรค์ การลงทุนที่ใช้เทคโนโลยีขั้นสูงและเป็นมิตรกับสิ่งแวดล้อม การประหยัดพลังงานและการใช้พลังงานทดแทน การลงทุนด้านการวิจัยและพัฒนาเชิงพาณิชย์ การจัดตั้งสำนักงานใหญ่ข้ามประเทศ บริษัทการค้าระหว่างประเทศ รวมทั้งการให้ความสำคัญเรื่องความรับผิดชอบต่อสังคมและการตอบแทนสู่สังคมขององค์กร และกิจการเพื่อสังคม

## ๕.๒ การพัฒนาศักยภาพคนตามช่วงวัยและการปฏิรูประบบเพื่อสร้างสังคมสูงวัยอย่างมีคุณภาพ

### ๕.๒.๑ การพัฒนาศักยภาพคนในทุกช่วงวัยให้สนับสนุนการเจริญเติบโตของประเทศ

โดยช่วงวัยเด็กตั้งแต่แรกเกิดให้มีพัฒนาการที่สมวัยในทุกด้าน วัยเรียน วัยรุ่นให้มีทักษะการเรียนรู้ ทักษะชีวิตสามารถอยู่ร่วมกับผู้อื่นภายใต้บริบทสังคมที่เป็นพหุวัฒนธรรม วัยแรงงานให้มีการพัฒนาระดับสมรรถนะฝีมือแรงงานเพื่อสร้างผลิตภาพเพิ่มให้กับประเทศ วัยผู้สูงอายุให้มีการทำงานที่เหมาะสมตามศักยภาพและประสบการณ์ มีรายได้ในการดำรงชีวิต มีการส่งเสริมและฟื้นฟูสุขภาพเพื่อป้องกันหรือชะลอความทุพพลภาพและโรคเรื้อรังต่างๆ ที่จะก่อให้เกิดภาระแก่ปัจเจกบุคคล ครอบครัว และระบบบริการสุขภาพ

### ๕.๒.๒ การยกระดับคุณภาพการศึกษาและการเรียนรู้ให้มีคุณภาพ เท่าเทียมและทั่วถึงโดย

- (๑) ปฏิรูประบบบริหารจัดการทางการศึกษา โดยปรับระบบบริหารจัดการการศึกษาใหม่เพื่อสร้างความรับผิดชอบต่อผลลัพธ์ (Accountability)
- (๒) ปฏิรูประบบการคลังด้านการศึกษา เพื่อเพิ่มคุณภาพและประสิทธิภาพการจัดการศึกษาโดยการจัดสรรงบประมาณตรงสู่ผู้เรียน ส่งเสริมการมีส่วนร่วมจากภาคเอกชนในการจัดการศึกษา
- (๓) พัฒนาศักยภาพครูทั้งระบบ ตั้งแต่กระบวนการผลิต สรรหา และการคัดเลือกให้ได้คนดีคนเก่ง รวมทั้งระบบการประเมินและรับรองคุณภาพที่เน้นผลลัพธ์จากตัวผู้เรียน และ
- (๔) ปฏิรูประบบการเรียนรู้ โดยมุ่งจัดการเรียนรู้เพื่อสร้างสมรรถนะกำลังคนทั้งระบบ การศึกษาตั้งแต่ระดับปฐมศึกษาจนถึงการเรียนรู้ตลอดชีวิต พัฒนาสื่อเพื่อการเรียนรู้ ปรับหลักสูตรและผลิต

กำลังคนให้สอดคล้องกับการเปลี่ยนแปลงและความต้องการของตลาด การวิจัยและการใช้เทคโนโลยีและสื่อเพื่อการเรียนรู้

### ๕.๒.๓ การพัฒนาด้านสุขภาพ โดยส่งเสริมการพัฒนาเทคโนโลยีและนวัตกรรมทาง

การแพทย์เพื่อรองรับการเป็นสังคมผู้สูงอายุทั้งในด้านผลิตภัณฑ์สุขภาพและที่อยู่อาศัย สำหรับผู้สูงอายุระดับการบริหารจัดการระบบสุขภาพเพื่อลดความเหลื่อมล้ำและสร้างความยั่งยืนในระยะยาว โดยพัฒนาระบบข้อมูลสารสนเทศเพื่อการบริหารทรัพยากรด้านสาธารณสุข บูรณาการระบบหลักประกันสุขภาพภาครัฐให้เกิดความเป็นเอกภาพในการบริหารจัดการและการใช้ทรัพยากร และส่งเสริมการอภิบาลระบบสุขภาพในรูปแบบเครือข่ายที่มีการใช้ทรัพยากรร่วมกัน พัฒนาศักยภาพของประเทศไทยสู่การเป็นศูนย์กลางสุขภาพนานาชาติทั้งในด้านศูนย์กลางบริการสุขภาพ (Medical Service Hub) ศูนย์กลางบริการเพื่อส่งเสริมสุขภาพ (Wellness Hub) ศูนย์กลางยาและผลิตภัณฑ์เพื่อสุขภาพ (Product Hub) และศูนย์กลางบริการวิชาการและงานวิจัย (Academic Hub) เพื่อนำรายได้กลับมาใช้ยกระดับคุณภาพบริการสาธารณสุขภายในประเทศรวมทั้งส่งเสริมการให้ความสำคัญกับมิติสุขภาพในทุกนโยบายสาธารณะ (Health in All Policies) เพื่อให้การขับเคลื่อนนโยบายของทุกภาคส่วนตระหนักถึงผลกระทบของนโยบายสาธารณะที่มีต่อสุขภาพของประชาชน

๕.๒.๔ การสร้างสภาพแวดล้อมและนวัตกรรมที่เอื้อต่อการดำรงชีพในสังคมสูงวัย โดยการปรับปรุงสภาพแวดล้อมและความจำเป็นทางกายภาพให้เหมาะกับวัย และการพัฒนาระบบการดูแลผู้สูงอายุในรูปแบบที่หลากหลายทั้งในด้านการจัดบริการสุขภาพและสวัสดิการสังคมอย่างบูรณาการ โดยการมีส่วนร่วมของทุกภาคส่วนอย่างต่อเนื่อง รวมทั้งพัฒนาชุมชนที่มีศักยภาพและความพร้อมให้เป็นต้นแบบของการดูแลผู้สูงอายุเพื่อขยายผลไปสู่ชุมชนอื่น ตลอดจนการพัฒนานวัตกรรมในการใช้ชีวิตประจำวันสำหรับผู้สูงอายุ

### ๕.๓ การลดความเหลื่อมล้ำทางสังคม

๕.๓.๑ การยกระดับรายได้และสร้างโอกาสในการประกอบอาชีพ มุ่งเน้นการเพิ่มผลิตภาพแรงงาน โดยสนับสนุนให้แรงงานมีโอกาสเข้าถึงการเรียนรู้และพัฒนาทักษะฝีมือแรงงานอย่างมีมาตรฐาน ปรับโครงสร้างค่าจ้างแรงงานให้ชัดเจนและสะท้อนทักษะฝีมือแรงงานอย่างแท้จริง เร่งผลักดันให้การใช้ระบบมาตรฐานคุณวุฒิวิชาชีพและมาตรฐานฝีมือแรงงานในทางปฏิบัติอย่างเป็นรูปธรรม นอกจากนี้ เพิ่มผลิตภาพทางการผลิตของเกษตรกรรายย่อย โดยสนับสนุนการวิจัยและพัฒนาและการผลิตทางการเกษตรที่สอดคล้องกับพื้นที่ สร้างหลักประกันรายได้แทนการอุดหนุนด้านราคาสินค้าเกษตร ลดต้นทุนทางการเกษตรโดยสนับสนุนปัจจัยการผลิต

๕.๓.๒ การจัดบริการทางสังคมให้ทุกคนตามสิทธิขั้นพื้นฐาน และเน้นการสร้างภูมิคุ้มกันระดับปัจเจก โดย (๑) พัฒนาระบบบริการสาธารณสุขให้มีคุณภาพและมีช่องทางการเข้าถึงอย่างหลากหลาย โดยเฉพาะระบบบริการสาธารณสุขและการศึกษาขั้นพื้นฐาน สวัสดิการสังคม และกระบวนการยุติธรรม (๒) สนับสนุนการจัดหาที่อยู่อาศัยของผู้มีรายได้น้อยและการเข้าถึงระบบสาธารณสุขภาค กำหนดเป็นนโยบายที่อยู่อาศัยแห่งชาติและเมืองน่าอยู่ พัฒนาโครงการที่อยู่อาศัยแก้ปัญหาชุมชนแออัดในเมืองโดยดำเนินการร่วมกับภาคธุรกิจเอกชน และ (๓) การจัดรูปแบบสวัสดิการพื้นฐานที่จำเป็นและเหมาะสมตามกลุ่มเป้าหมาย (Customized Welfare) ที่คำนึงถึงฐานะทางเศรษฐกิจและสังคมที่แตกต่างกัน โดยมีแนวทางการรับภาระค่าใช้จ่ายร่วมกัน (Cost Sharing)

**๕.๓.๓ การสร้างความเสมอภาคในการเข้าถึงทรัพยากร** โดยปฏิรูปที่ดินเพื่อการเกษตร สนับสนุนให้เกษตรกรรายย่อยที่ไร้ที่ดินทำกินและยากจนได้มีที่ดินเป็นของตนเองหรือมีสิทธิทำกินในที่ดินปฏิรูป ระบบการบริหารจัดการน้ำอย่างเป็นระบบและเข้าถึงพื้นที่เป้าหมายได้อย่างแท้จริงด้วยการผลักดัน พรบ. ทรัพยากรน้ำ พ.ศ. .... และบูรณาการแผนงานและงบประมาณร่วมกันของหน่วยงาน และสร้างกระบวนการมีส่วนร่วม รวมทั้งปรับโครงสร้างภาษีที่เป็นธรรม เช่น ภาษีที่ดินและสิ่งปลูกสร้าง ภาษีมรดก และภาษีสิ่งแวดล้อม เป็นต้น

**๕.๓.๔ การเข้าถึงกระบวนการยุติธรรมอย่างเสมอภาค** การคุ้มครองสิทธิขั้นพื้นฐาน และการเข้าถึงกระบวนการยุติธรรมอย่างเท่าเทียมโดยการเสริมศักยภาพและความเข้มแข็งด้านกฎหมายให้แก่ประชาชน รวมทั้งการปรับปรุงและบังคับใช้กฎหมายเพื่อลดปัญหาความเหลื่อมล้ำ เช่น กฎหมายป่าชุมชนกฎหมายภาษีมรดก กฎหมายที่ดิน เป็นต้น

## **๕.๔ การรองรับการเชื่อมโยงภูมิภาคและความเป็นเมือง**

**๕.๔.๑ การลงทุนด้านโครงสร้างพื้นฐานและสิ่งอำนวยความสะดวกของเมือง** เตรียมความพร้อมรองรับความเป็นเมือง ทั้งด้านการบริหารจัดการด้านผังเมืองด้านสาธารณูปโภค สาธารณูปการ ระบบคมนาคมขนส่ง ระบบบริหารจัดการสิ่งแวดล้อม ระบบการศึกษาและระบบสาธารณสุขที่ได้มาตรฐาน มีคุณภาพ และเพียงพอต่อความต้องการของคนในเมือง รวมทั้งเสริมสร้างความสามารถในการบริหารจัดการเมืองตามระดับการพัฒนา

**๕.๔.๒ การพัฒนาด้านการขนส่งและโลจิสติกส์เชื่อมโยงกับเพื่อนบ้าน** ส่งเสริมและเร่งรัดการพัฒนากระบวนการบริหารจัดการโลจิสติกส์ของประเทศเพื่อเพิ่มความสามารถในการแข่งขันของประเทศทั้งด้านการค้า การลงทุน และการบริการ โดยคำนึงถึงการเป็นมิตรต่อสิ่งแวดล้อม (Green Logistics) สนับสนุนให้เกิดความร่วมมือในห่วงโซ่อุปทาน และปรับปรุงกฎหมาย กฎระเบียบ รวมทั้งปรับลดกระบวนการด้านอำนวยความสะดวกทางการค้า ขนส่ง และโลจิสติกส์ให้มีความสะดวกและมีประสิทธิภาพต่อภาคธุรกิจอย่างแท้จริง

**๕.๔.๓ การส่งเสริมการลงทุน การค้าชายแดน และการจัดตั้งเขตพัฒนาเศรษฐกิจพิเศษ** ให้ความสำคัญกับนโยบายส่งเสริมการลงทุนและการค้าชายแดนเพื่อดึงดูดให้นักลงทุนในภูมิภาคเข้ามาลงทุนในไทย และประเทศเพื่อนบ้าน รวมทั้งส่งเสริมการจัดตั้งเขตพัฒนาเศรษฐกิจพิเศษในพื้นที่ชายแดนโดยให้ความสำคัญกับการลงทุนโครงสร้างพื้นฐาน การส่งเสริมการลงทุนและสิทธิประโยชน์ การบริหารจัดการแรงงานต่างด้าว และการให้บริการจุดเดียวเบ็ดเสร็จ เพื่อช่วยอำนวยความสะดวกด้านการค้าชายแดนและการผ่านแดนระหว่างไทยกับประเทศในภูมิภาคมากขึ้น

## **๕.๕ การสร้างความเจริญเติบโตทางเศรษฐกิจและสังคมอย่างเป็นมิตรกับสิ่งแวดล้อม**

**๕.๕.๑ การรักษาทุนทางธรรมชาติเพื่อการเติบโตสีเขียว** ใช้ประโยชน์จากทุนธรรมชาติ โดยคำนึงถึงขีดจำกัดและศักยภาพในการฟื้นตัว ปกป้องรักษาทรัพยากรป่าไม้ โดยสนธิกำลังของทุกภาคส่วนนำระบบสารสนเทศมาใช้ในการบริหารจัดการ บังคับใช้กฎหมายอย่างมีประสิทธิภาพและเป็นธรรม เพิ่มพื้นที่ป่าไม้โดยส่งเสริมการปลูกไม้มีค่าทางเศรษฐกิจระยะยาว อนุรักษ์และใช้ประโยชน์ความหลากหลายทางชีวภาพอย่างยั่งยืนและแบ่งปันผลประโยชน์อย่างเป็นธรรม รวมทั้งผลักดันแนวทางการประเมินมูลค่าของระบบนิเวศและการ

สร้างรายได้จากการอนุรักษ์ จัดสรรที่ดินให้แก่ผู้ยากไร้ กระจายการถือครองที่ดิน จัดทำฐานข้อมูลที่ดินเพื่อการบริหารจัดการอย่างเป็นระบบ การจัดเก็บภาษีที่ดินในอัตราก้าวหน้า กำหนดเขตแดนการถือครองที่ดินที่เหมาะสม และกำหนดมาตรการป้องกันการถือครองที่ดินของคนต่างชาติ บริหารจัดการน้ำเพื่อให้เกิดความยั่งยืน บูรณาการระหว่างหน่วยงานอย่างเป็นระบบ สร้างศูนย์ข้อมูลทรัพยากรน้ำ จัดตั้งองค์กรบริหารจัดการน้ำในระดับพื้นที่ เช่น คณะกรรมการลุ่มน้ำ และองค์กรผู้น้ำ คุ้มครองทรัพยากรทางทะเลและชายฝั่ง ลดความขัดแย้งเชิงนโยบาย ระหว่างการพัฒนาโครงสร้างพื้นฐาน การท่องเที่ยว การประมง และวิถีชีวิตของชุมชนบริหารจัดการแร่โดยกำหนด

ปริมาณที่เหมาะสมในการน้ำแร่มาใช้ประโยชน์ คำนึงถึงความจำเป็นและมูลค่าในอนาคต บังคับใช้มาตรการควบคุมผลกระทบจากการทำเหมืองแร่ที่ก่อมลพิษต่อสภาพแวดล้อมและสุขภาพอนามัยของประชาชน

**๕.๕.๒ การส่งเสริมการบริโภคที่เป็นมิตรกับสิ่งแวดล้อม** สร้างระบบหมุนเวียนวัสดุที่ใช้แล้วที่มีประสิทธิภาพ ขับเคลื่อนสู่ Zero Waste Society ผ่านมาตรการต่างๆ เช่น การปฏิรูประบบภาษีและค่าธรรมเนียมเพื่อสิ่งแวดล้อม การศึกษาเพื่อสิ่งแวดล้อม มาตรฐานและฉลากสินค้า เป็นต้น

**๕.๕.๓ การส่งเสริมการผลิต การลงทุน และการสร้างงานสีเขียว** เพื่อยกระดับประเทศสู่เศรษฐกิจและสังคมที่เป็นมิตรกับสิ่งแวดล้อม พัฒนากลยุทธ์อุตสาหกรรมสีเขียว ส่งเสริมผู้ประกอบการให้สามารถปรับระบบห่วงโซ่อุปทานหรือห่วงโซ่มูลค่าที่เป็นมิตรกับสิ่งแวดล้อม (Green Supply Chain/Green Value Chain) ส่งเสริมการทำการเกษตรกรรมยั่งยืน รวมทั้งส่งเสริมภาคบริการที่มีผลกระทบต่อสิ่งแวดล้อมน้อย เพื่อให้ประเทศไทยมีศักยภาพให้มีความก้าวหน้ามากขึ้นในการขับเคลื่อนเศรษฐกิจ

**๕.๕.๔ การจัดการมลพิษและรักษาคุณภาพสิ่งแวดล้อม** ด้วยการเร่งรัดการควบคุมมลพิษทั้งทางอากาศ ชยะ น้ำเสีย และของเสียอันตราย ที่เกิดจากการผลิตและบริโภค เพื่อสร้างคุณภาพสิ่งแวดล้อมที่ดีให้กับประชาชน เร่งรัดแก้ไขปัญหาการจัดการขยะเป็นลำดับแรก โดยส่งเสริมให้เกิดกลไกการคัดแยกขยะเพื่อนำกลับมาใช้ใหม่ให้มากที่สุดเร่งกำจัดขยะมูลฝอยตกค้างสะสมในสถานที่กำจัดในพื้นที่วิกฤต สร้างรูปแบบการจัดการขยะมูลฝอยและของเสียอันตรายที่เหมาะสม เน้นการแปรรูปเป็นพลังงาน สร้างวินัยของคนในชาติมุ่งสู่การจัดการที่ยั่งยืน โดยให้ความรู้แก่ประชาชน และการบังคับใช้กฎหมาย

**๕.๕.๕ การพัฒนาความร่วมมือด้านสิ่งแวดล้อมระหว่างประเทศ** ผลักดันการจัดทำแผนแม่บทการบริหารจัดการทรัพยากรธรรมชาติและสิ่งแวดล้อมของอาเซียน หาแนวทางความร่วมมือกับอาเซียน และอนุภูมิภาคลุ่มน้ำโขงในประเด็นการขนส่งข้ามพรมแดน การเคลื่อนย้ายแรงงาน การบริหารจัดการพลังงาน และการบริหารจัดการทรัพยากรธรรมชาติ

**๕.๕.๖ การเพิ่มขีดความสามารถในการปรับตัวเพื่อรองรับการเปลี่ยนแปลงสภาพภูมิอากาศ และการบริหารจัดการเพื่อลดความเสี่ยงด้านภัยพิบัติ** เพิ่มขีดความสามารถในการรับมือและปรับตัวต่อการเปลี่ยนแปลงสภาพภูมิอากาศ เพิ่มศักยภาพในการลดการปล่อยก๊าซเรือนกระจกให้กับทุกภาคส่วน ส่งเสริมการวิจัยและพัฒนาทางวิทยาศาสตร์ เทคโนโลยี และนวัตกรรมเพื่อลดผลกระทบและปรับตัวต่อการเปลี่ยนแปลงสภาพภูมิอากาศ พัฒนาระบบฐานข้อมูลและระบบการเตือนภัย ตลอดจนส่งเสริมความร่วมมือระหว่างประเทศ ด้านการเปลี่ยนแปลงสภาพภูมิอากาศและภัยพิบัติทางธรรมชาติ ให้ความสำคัญกับการป้องกันน้ำท่วม วางแผนป้องกันเมืองและพื้นที่ชายฝั่ง พัฒนาเมืองที่สามารถปรับตัวและยืดหยุ่นต่อการเปลี่ยนแปลงสภาพภูมิอากาศ

(Climate Resilience City) การให้บริการของระบบนิเวศ ส่งเสริมการลงทุนของภาคเอกชนในการรับมือภัยพิบัติโดยสร้างแนวป้องกันตามธรรมชาติ และการจัดทำแผนธุรกิจต่อเนื่อง รวมทั้งการพัฒนาระบบการจัดการภัยพิบัติให้มีประสิทธิภาพพร้อมรองรับแนวโน้มการเกิดภัยพิบัติที่รุนแรงในอนาคต

## ๕.๖ การบริหารราชการแผ่นดินที่มีประสิทธิภาพ

**๕.๖.๑ การสร้างความโปร่งใส**ในทุกขั้นตอนของการปฏิบัติราชการ โดยให้มีช่องทางให้ทุกภาคส่วนสามารถเข้าถึง เข้าตรวจสอบข้อมูลของภาคราชการและร้องเรียนได้ เช่น ข้อมูลการประกวดราคาจัดซื้อ จัดจ้างโครงการของทางราชการ ข้อมูลการประมูลโครงการ ผู้ชนะการประมูลและราคาปิดประมูลข้อมูลความก้าวหน้าตามกระบวนการยุติธรรม เช่น คดีที่ไม่ดำเนินการตามหลักธรรมาภิบาล คดีทุจริตคอร์รัปชันและคดีที่ประชาชนให้ความสนใจในแต่ละยุคสมัย ฯลฯ

**๕.๖.๒ การพัฒนาบุคลากรภาครัฐ**ให้มีความเป็นมืออาชีพและเพียงพอต่อการขับเคลื่อนภารกิจภาครัฐร่วมกับภาคเอกชนและภาคประชาสังคมที่เปลี่ยนแปลงไป เพื่อให้ระบบราชการเล็กกระทัดรัดแต่มีความคล่องตัวและมีประสิทธิภาพสูง

**๕.๖.๓ การสร้างรูปแบบการพัฒนา อปท. ให้เหมาะสม** สามารถรับมือการเปลี่ยนแปลงทางด้านเศรษฐกิจ สังคมและสิ่งแวดล้อม รวมทั้งเป็นแกนหลักในการประสานเครือข่ายและเชื่อมโยงภาคส่วนต่างๆ ในระดับพื้นที่ได้อย่างมีประสิทธิภาพ

**๕.๖.๔ การสร้างระบบตรวจสอบ ติดตามและประเมินผลที่มีประสิทธิภาพ** สร้างผลงานที่มีคุณภาพ รวดเร็วและน่าเชื่อถือ สามารถเป็นเครื่องมือให้กับคณะรัฐมนตรีประกอบการตัดสินใจในเชิงนโยบายได้ โดยเฉพาะอย่างยิ่งการติดตาม ประเมินผลโครงการใหญ่ๆ ที่มีการใช้จ่ายงบประมาณเป็นจำนวนมาก และเป็นโครงการที่มีผลกระทบในวงกว้าง

## ๑.๓ แผนพัฒนาภาค/แผนพัฒนากลุ่มจังหวัด/แผนพัฒนาจังหวัด

### ➤ แผนพัฒนาภาคตะวันออกเฉียงเหนือตอนบน ๒

แผนพัฒนาภาค เป็นแผนที่ยึดกระบวนการมีส่วนร่วมของทุกภาคส่วนจากทุกจังหวัด ทั้ง ๔ ภูมิภาคขึ้น เพื่อสนับสนุนจังหวัดและกลุ่มจังหวัดให้สามารถ ใช้เป็นกรอบแนวทางในการจัดทำแผนพัฒนาจังหวัดและแผนพัฒนากลุ่มจังหวัด แผนพัฒนาภาค จัดทำโดยสำนักงานพัฒนาการเศรษฐกิจและสังคมแห่งชาติ (สศช.) มีวัตถุประสงค์เพื่อให้เกิดการพัฒนาที่สมดุล ยึดแนวความคิดการพัฒนามาตาม “ปรัชญาของเศรษฐกิจพอเพียง” โดยประกอบไปด้วย ยุทธศาสตร์การพัฒนาภาคเหนือ ยุทธศาสตร์การพัฒนาภาคตะวันออกเฉียงเหนือ ยุทธศาสตร์การพัฒนาภาคกลาง ยุทธศาสตร์การพัฒนาภาคใต้ ซึ่งองค์การบริหารส่วนตำบลพระบาทนาสิงห์นั้นตั้งอยู่ภาคตะวันออกเฉียงเหนือ การจัดทำแผนพัฒนาท้องถิ่นสี่ปีขององค์การบริหารส่วนตำบลมีความสัมพันธ์กับแผนพัฒนาภาคตะวันออกเฉียงเหนือ ด้านเศรษฐกิจ ด้านการเกษตร การท่องเที่ยว การค้าการลงทุน การพัฒนาคนให้มีสุขภาวะดีทั้งร่างกาย จิตใจและสติปัญญา รอบรู้ เท่าทันการเปลี่ยนแปลง สามารถดำรงชีพได้อย่างมีคุณภาพ สร้างความมั่นคงด้านอาหาร แก้ไขปัญหาความยากจน หนี้สิน และการออมของครัวเรือน มีสัมมาอาชีพที่มั่นคง สามารถพึ่งพาตนเองและดูแลครอบครัวได้อย่างอบอุ่น พื้นฟูทรัพยากรธรรมชาติและสิ่งแวดล้อมให้สมบูรณ์ ซึ่งแผนพัฒนาภาคตะวันออกเฉียงเหนือมีรายละเอียดสรุปย่อ ดังนี้

## กรอบยุทธศาสตร์การพัฒนาภาค

ตามพระราชบัญญัติระเบียบบริหารราชการแผ่นดิน (ฉบับที่ ๗) พ.ศ. ๒๕๕๐ มาตรา ๕๓/๑ และมาตรา ๕๓/๒ บัญญัติให้จังหวัดและกลุ่มจังหวัดทำแผนพัฒนาจังหวัดและแผนพัฒนากลุ่มจังหวัดให้สอดคล้องกับแนวทางการพัฒนาเศรษฐกิจและสังคมแห่งชาติ และตอบสนองความต้องการของประชาชนในท้องถิ่น สำนักงานพัฒนาการเศรษฐกิจและสังคมแห่งชาติ (สศช.) จึงได้จัดทำกรอบยุทธศาสตร์การพัฒนาภาคที่ยึดกระบวนการมีส่วนร่วมของทุกภาคส่วนจากทุกจังหวัดทั้ง ๔ ภูมิภาคขึ้น เพื่อสนับสนุนจังหวัดและกลุ่มจังหวัดให้สามารถใช้เป็นกรอบแนวทางในการจัดทำแผนพัฒนาจังหวัดและแผนพัฒนากลุ่มจังหวัด

### ๑. แนวคิดและหลักการ

๑.๑ ยึดแนวคิดการพัฒนาตาม “ปรัชญาของเศรษฐกิจพอเพียง” ให้เกิดการพัฒนาที่สมดุล เป็นธรรม และมีภูมิคุ้มกันต่อผลกระทบจากกระแสการเปลี่ยนแปลงทั้งจากภายนอกและภายในประเทศ ควบคู่ไปกับแนวคิด “การพัฒนาแบบองค์รวม” ที่ยึด คน ผลประโยชน์ของประชาชน ภูมิสังคม ยุทธศาสตร์พระราชทาน เข้าใจ เข้าถึง และพัฒนา ยึดหลักการมีส่วนร่วมของทุกภาคภาคีการพัฒนา และหลักธรรมาภิบาล เพื่อให้สังคมสมานฉันท์และอยู่เย็นเป็นสุขร่วมกัน

๑.๒ หลักการ มุ่งสร้างความเชื่อมโยงกับแผนระดับชาติต่างๆ นโยบายรัฐบาล แผนการบริหารราชการแผ่นดิน เพื่อสร้างโอกาสทางการพัฒนา สอดคล้องกับภูมิสังคมของพื้นที่ โดย

(๑) กำหนดรูปแบบการพัฒนาเชิงพื้นที่ของประเทศและภาค รวมถึงชุมชน

(๒) กำหนดบทบาทและยุทธศาสตร์การพัฒนาภาคให้สอดคล้องกับศักยภาพและโอกาสของพื้นที่

### ๒. ทิศทางการพัฒนาเชิงพื้นที่

ภายใต้กระแสโลกาภิวัตน์ที่มีการเปลี่ยนแปลงตลอดเวลา สภาพแวดล้อมภายนอกเป็นปัจจัยสำคัญต่อการพัฒนาประเทศ เป็นผลให้จำเป็นต้องเตรียมการรองรับการเปลี่ยนแปลงดังกล่าวให้เหมาะสม การพัฒนาที่สมดุล ดังนั้นจึงกำหนดทิศทางการพัฒนาพื้นที่ของประเทศ ดังนี้

๒.๑ พัฒนาพื้นที่ในภูมิภาคต่างๆ ของประเทศให้เชื่อมโยงกับภูมิภาคเอเชียตะวันออกเฉียงใต้ เพื่อเป็นฐานการพัฒนาด้านอุตสาหกรรม การเกษตรและการแปรรูปการเกษตร และการท่องเที่ยวของภูมิภาค โดยเฉพาะ

๒.๑.๑ พัฒนาพื้นที่เชื่อมโยงทางเศรษฐกิจตามแนวตะวันออก - ตะวันตก (East West Economic Corridor) เช่น พื้นที่เขตเศรษฐกิจแม่สอด-สุโขทัย-พิษณุโลก-ขอนแก่น-มุกดาหาร แนวสะพานเศรษฐกิจพื้นที่อรัญประเทศ-สระแก้ว-ปราจีนบุรี พื้นที่เศรษฐกิจระนอง-ชุมพร-บางสะพาน แนวสะพานเศรษฐกิจพังงา-กระบี่-สุราษฎร์ธานี-นครศรีธรรมราช และแนวสะพานเศรษฐกิจสตูล-สงขลา

๒.๑.๒ พัฒนาพื้นที่เชื่อมโยงทางเศรษฐกิจตามแนวเหนือ-ใต้ (North South Economic Corridor) ได้แก่ แนวเศรษฐกิจเชียงใหม่-เชียงราย-พิษณุโลก-นครสวรรค์-จังหวัดปริมณฑล แนวเศรษฐกิจหนองคาย-อุดรธานี-ขอนแก่น-นครราชสีมา-จังหวัดปริมณฑล พื้นที่แหลมฉบัง-ชลบุรี-ฉะเชิงเทรา-สระแก้ว-บุรีรัมย์-มุกดาหาร

๒.๒ พัฒนาบริการพื้นฐานของชุมชนเพื่อรองรับการพัฒนาเศรษฐกิจเชื่อมโยงระหว่างประเทศ โดยเน้นพื้นที่ชุมชนตามแนวเขตเศรษฐกิจเหนือ-ใต้ และตะวันออก-ตะวันตก โดยเฉพาะชุมชนเศรษฐกิจชายแดน

๒.๓ พัฒนาระบบโลจิสติกส์และโครงข่ายคมนาคมขนส่งเพื่อสนับสนุนการเพิ่มขีดความสามารถในการแข่งขันเชิงพื้นที่ เช่น การพัฒนาระบบรถราง เพิ่มประสิทธิภาพการขนส่งทางน้ำ และเพิ่มประสิทธิภาพการเชื่อมโยงโครงข่ายการคมนาคมบริเวณจุดตัด เช่น พิษณุโลก และขอนแก่น

๒.๔ สร้างความมั่นคงของฐานทรัพยากรธรรมชาติและสิ่งแวดล้อม เพื่อรักษาสมดุลของระบบนิเวศให้ยั่งยืน ได้แก่ พัฒนาแหล่งน้ำให้เพียงพอต่อการเกษตร พัฒนาสิ่งแวดล้อมเมืองและแหล่งอุตสาหกรรม และการจัดให้มีการจัดการใช้ประโยชน์ที่ดินอย่างมีประสิทธิภาพ

### ๓. ยุทธศาสตร์การพัฒนาภาคตะวันออกเฉียงเหนือ

#### ๓.๑ ยุทธศาสตร์การพัฒนา

(๑) เพิ่มศักยภาพการแข่งขันด้านเศรษฐกิจ โดยการยกมาตรฐานและประสิทธิภาพการผลิต การเกษตร การพัฒนาศักยภาพการประกอบการด้านอุตสาหกรรม อุตสาหกรรมบริการและการท่องเที่ยว การตั้งองค์การร่วมภาครัฐและเอกชนระดับพื้นที่เพื่อส่งเสริมอำนวยความสะดวกด้านการค้าการลงทุน และส่งเสริมความร่วมมือทางเศรษฐกิจกับประเทศเพื่อนบ้าน

(๒) สร้างคนให้มีคุณภาพ เพื่อพัฒนาคนให้มีสุขภาพที่ดีทั้งร่างกาย จิตใจและสติปัญญา ครอบรู้เท่าทันการเปลี่ยนแปลง สามารถดำรงชีพได้อย่างมีคุณภาพ

(๓) สร้างสังคมและเศรษฐกิจฐานรากให้เข้มแข็ง เพื่อสร้างความมั่นคงด้านอาหาร แก้ไขปัญหาความยากจน หนี้สิน และการออมของครัวเรือน มีสัมมาอาชีพที่มั่นคง สามารถพึ่งพาตนเองและดูแลครอบครัวได้อย่างอบอุ่น

(๔) พื้นฟูทรัพยากรธรรมชาติและสิ่งแวดล้อมให้สมบูรณ์ โดยเร่งอนุรักษ์และฟื้นฟูพื้นที่ป่าไม้ให้ได้ ๑๕.๙ ล้านไร่ หรือร้อยละ ๒๕ ของพื้นที่ภาค ป้องกันการรุกพื้นที่ชุ่มน้ำ พัฒนาแหล่งน้ำและระบบชลประทาน พื้นฟูดิน ยับยั้งการแพร่กระจายดินเค็ม และเพิ่มประสิทธิภาพการจัดการโดยส่งเสริมทำเกษตรอินทรีย์

#### ๓.๒ ทิศทางการพัฒนากลุ่มจังหวัดและจังหวัด

(๑) กลุ่มภาคตะวันออกเฉียงเหนือตอนบน ๑ ประกอบด้วยอุดรธานี หนองคาย หนองบัวลำภู และเลย) เน้นการฟื้นฟูระบบนิเวศน์เพื่อรักษาสมดุลธรรมชาติ การปรับโครงสร้างการผลิตด้านการเกษตรการส่งเสริมการค้า การลงทุนและการท่องเที่ยวเชื่อมโยงกับประเทศเพื่อนบ้าน

(๒) กลุ่มภาคตะวันออกเฉียงเหนือตอนบน ๒ ประกอบด้วย สกลนคร นครพนม และมุกดาหาร เน้นให้ความสำคัญกับความร่วมมือทางเศรษฐกิจกับประเทศเพื่อนบ้าน เพิ่มประสิทธิภาพการผลิตสินค้าการเกษตร ส่งเสริมพื้นที่ชลประทาน การทำปศุสัตว์โดยเฉพาะโคเนื้อ

(๓) กลุ่มภาคตะวันออกเฉียงเหนือตอนกลาง ประกอบด้วย ขอนแก่น กาฬสินธุ์ มหาสารคาม และร้อยเอ็ด เน้นการพัฒนาโครงสร้างพื้นฐานของเมืองรองรับการเป็นศูนย์กลางการค้าบริการ และการลงทุนของภาค การใช้ประโยชน์พื้นที่ชลประทานให้เกิดประโยชน์สูงสุด การทำการเกษตรก้าวหน้า การเตรียมการรองรับอุตสาหกรรมพลังงานทดแทน (Ethanol) ควบคู่กับการเพิ่มประสิทธิภาพการผลิต

(๔) กลุ่มภาคตะวันออกเฉียงเหนือตอนล่าง ๑ ประกอบด้วย นครราชสีมา ชัยภูมิ บุรีรัมย์ สุรินทร์ มุ่งเน้นการพัฒนาระบบชลประทานให้เต็มศักยภาพ การเตรียมการรองรับอุตสาหกรรมพลังงาน

ทดแทน (Ethanol) พัฒนาการท่องเที่ยวทั้งการท่องเที่ยวเชิงนิเวศน์และอารยธรรมชมด้วยการสร้างคุณค่าเพิ่มและพัฒนาเส้นทาง

(๕) กลุ่มภาคตะวันออกเฉียงเหนือตอนล่าง ๒ ประกอบด้วย อุบลราชธานี ศรีสะเกษ โยโสธร และอำนาจเจริญ มุ่งเน้นการพัฒนาแหล่งน้ำ และระบบบริหารจัดการเพื่อแก้ไขปัญหาน้ำท่วมและขาดแคลนน้ำ การสร้างงานและรายได้จากการท่องเที่ยวให้มากขึ้น

### ๓.๓ โครงการที่สำคัญ (Flagship Project)

- (๑) โครงการผลิตข้าวหอมมะลิอินทรีย์ในทุ่งกุลาร้องไห้เพื่อการส่งออก
- (๒) โครงการพัฒนาเมืองมุกดาหารเป็นประตูสู่อินโดจีน
- (๓) โครงการพัฒนาเส้นทางท่องเที่ยวอารยธรรมขอม
- (๔) โครงการจัดการผลิตเอทานอลในภาคอีสาน
- (๕) โครงการยกมาตรฐานการเรียนการสอนด้วยระบบศึกษาทางไกล
- (๖) โครงการเกษตรยั่งยืนเพื่อชุมชนเข้มแข็ง
- (๗) โครงการฟื้นฟูลุ่มน้ำชีตอนบนและลุ่มน้ำมูลตอนบนแบบบูรณาการเพื่อการผลิตที่ยั่งยืน

### แผนพัฒนาจังหวัด

#### วิสัยทัศน์(Vision) จังหวัดสกลนคร

“สกลนครถิ่นน่าอยู่ มุ่งสู่นวัตกรรม รองรับ AEC ดันแบบนำเศรษฐกิจพอเพียง”

#### ประเด็นยุทธศาสตร์

๑. การพัฒนาการเกษตรและอุตสาหกรรมเกษตรตามหลักปรัชญาเศรษฐกิจพอเพียง
๒. การค้า การลงทุน และการท่องเที่ยว
๓. การพัฒนาทรัพยากรทรัพยากรมนุษย์เพื่อสร้างศักยภาพในการแข่งขัน
๔. การพัฒนาทรัพยากรธรรมชาติและสิ่งแวดล้อมอย่างสมดุลยั่งยืน
๕. การบริหารกิจการบ้านเมืองที่ดีตามหลักธรรมาภิบาล

#### การพัฒนาตามแผนพัฒนาอำเภอ

๑. บริหารยุทธศาสตร์จังหวัดสกลนครสู่การพัฒนาอย่างยั่งยืนตามปรัชญาเศรษฐกิจพอเพียง
๒. ประสานงานส่งเสริม สนับสนุน และเสริมสร้างความร่วมมือทุกภาคส่วนในจังหวัดสกลนคร อย่างบูรณาการสู่การพัฒนาอย่างยั่งยืนตามหลักปรัชญาเศรษฐกิจพอเพียง
๓. กำกับตรวจสอบและควบคุมการบริหารราชการจังหวัดสกลนครตามหลักการบริหารกิจการบ้านเมืองที่ดี

#### ยุทธศาสตร์การพัฒนา ประกอบด้วย

๑. ยุทธศาสตร์การพัฒนาการเกษตรและอุตสาหกรรมตามหลักปรัชญาเศรษฐกิจพอเพียง
๒. ยุทธศาสตร์การพัฒนาการค้า การลงทุน
๓. ยุทธศาสตร์การพัฒนาทรัพยากรมนุษย์เพื่อสร้างศักยภาพในการแข่งขัน
๔. ยุทธศาสตร์การพัฒนาทรัพยากรธรรมชาติและสิ่งแวดล้อมอย่างสมดุลยั่งยืน
๕. ยุทธศาสตร์การบริหารกิจการบ้านเมืองที่ดีตามหลักธรรมาภิบาล

**๒. ยุทธศาสตร์ขององค์กรปกครองส่วนท้องถิ่น**

**วิสัยทัศน์(Vision) การพัฒนาเทศบาลตำบลพังโคนศรีจำปา**

“งานโครงสร้างพื้นฐานครบ	ระบบบริหารราชการดี
เป็นเมืองน่าอยู่	เคียงคู่พัฒนาทักษะการเรียนรู้
ก้าวสู่คุณภาพชีวิต	สร้างศักยภาพเศรษฐกิจยั่งยืน”

**ประเด็นยุทธศาสตร์**

ยุทธศาสตร์การพัฒนาการเกษตรและอุตสาหกรรมเกษตรตามหลักปรัชญาเศรษฐกิจพอเพียง

**พันธกิจ :** ๑. ส่งเสริมให้ชุมชนมีงานทำ โดยมุ่งสร้างผู้ประกอบการอาชีพส่วนตัวและผู้ประกอบการขนาดย่อม กระจายโอกาสมีงานทำในทุก ๆ พื้นที่ รวมถึงการส่งเสริมการพัฒนาฝีมือแรงงานในทุกด้าน

๒. เพิ่มประสิทธิภาพและยกระดับคุณภาพโครงสร้างพื้นฐาน ระบบสาธารณสุขป้บโภค ระบบสาธารณสุขการ ให้สอดคล้องและควบคู่กับการพัฒนาคน

**เป้าประสงค์ :** ๑. ผลักดัน กระตุ้นให้ประชาชนเกิดแนวคิดในการสร้างรายได้ และประกอบอาชีพที่หลากหลายมากขึ้น

๒. สร้างและพัฒนางานโครงสร้างพื้นฐานให้เกิดความสะดวก สบาย รวดเร็ว ครอบคลุมพื้นที่และเกิดความปลอดภัยในชีวิตและทรัพย์สินของประชาชน

**ตัวชี้วัดระดับเป้าประสงค์ :**

**กลยุทธ์/แนวทางการพัฒนาและตัวชี้วัดระดับกลยุทธ์ศาสตร์**

กลยุทธ์/แนวทางการพัฒนา	ตัวชี้วัดระดับยุทธศาสตร์
๑. กระบวนการผลิตสินค้าเกษตรให้ปลอดภัยและได้มาตรฐาน	จำนวนของสินค้าเกษตรที่ปลอดภัย
๒. เกษตรกรและองค์กรให้มีความเข้มแข็ง	จำนวนของเกษตรกรและองค์กรที่มีความเข้มแข็ง
๓. เพิ่มมูลค่าสินค้าเพื่อสร้างความเข้มแข็งด้านการตลาดสินค้าเกษตรและเชื่อมโยงเครือข่าย	จำนวนสินค้าการเกษตรที่ส่งตลาด
๔. จัดหาและพัฒนาแหล่งน้ำเพื่อการเกษตร	จำนวนแหล่งน้ำที่ได้รับการพัฒนา

**หน่วยงานรับผิดชอบ**

สำนักปลัดเทศบาล กองช่าง

**ความเชื่อมโยง** ๑. ยุทธศาสตร์จังหวัด : ยุทธศาสตร์ที่ ๑ ยุทธศาสตร์การพัฒนาการเกษตรและอุตสาหกรรมเกษตรตามหลักปรัชญาเศรษฐกิจพอเพียง

## ประเด็นยุทธศาสตร์

ยุทธศาสตร์การพัฒนาค้า การลงทุนและการท่องเที่ยว

- พันธกิจ :**
๑. ส่งเสริมสนับสนุนพัฒนาพื้นที่ในท้องถิ่นให้เป็นสถานที่ท่องเที่ยวและการพักผ่อนหย่อนใจ
  ๒. สืบสานงานด้านศาสนา วัฒนธรรม ประเพณีท้องถิ่นให้คงอยู่และสืบทอดต่อไป
  ๓. ส่งเสริมให้ชุมชนมีงานทำ โดยมุ่งสร้างผู้ประกอบการอาชีพส่วนตัวและผู้ประกอบการขนาดย่อม กระจายโอกาสมีงานทำในทุก ๆ พื้นที่ รวมถึงการส่งเสริมการพัฒนาฝีมือแรงงานในทุกด้าน

- เป้าประสงค์ :**
๑. ส่งเสริมสนับสนุนให้มีสถานที่ท่องเที่ยวเพื่อการพักผ่อนหย่อนใจ
  ๒. ส่งเสริมทำนุบำรุงรักษาศาสนา ศิลปวัฒนธรรม ประเพณีท้องถิ่น ให้คงอยู่และสืบทอดต่อไป
  ๓. ผลักดัน กระตุ้นให้ประชาชนเกิดแนวคิดในการสร้างรายได้ และประกอบอาชีพที่หลากหลาย

### ตัวชี้วัดระดับเป้าประสงค์ :

#### กลยุทธ์/แนวทางการพัฒนาและตัวชี้วัดระดับกลยุทธ์ศาสตร์

กลยุทธ์/แนวทางการพัฒนา	ตัวชี้วัดระดับยุทธศาสตร์
๑. ส่งเสริมและสืบสานวัฒนธรรม	-จำนวนครั้งที่จัดกิจกรรมด้านการส่งเสริมประเพณีวัฒนธรรม
๒. ส่งเสริมและสนับสนุนด้านการท่องเที่ยว	-จำนวนแหล่งท่องเที่ยวในตำบลที่เพิ่มขึ้น
๓. สร้างความเข้มแข็งของชุมชนและส่งเสริมอาชีพ	-จำนวนกลุ่มอาชีพที่ได้รับการสนับสนุนส่งเสริมการประกอบอาชีพ

## หน่วยงานรับผิดชอบ

สำนักปลัดเทศบาล

## ความเชื่อมโยง

๑. ยุทธศาสตร์จังหวัด : ยุทธศาสตร์ที่ ๒ ยุทธศาสตร์การพัฒนาค้า การลงทุนและการท่องเที่ยว

## ประเด็นยุทธศาสตร์

ยุทธศาสตร์การพัฒนาทรัพยากรมนุษย์เพื่อสร้างศักยภาพในการแข่งขัน

- พันธกิจ :**
๑. เสริมสร้างระบบสาธารณสุขที่ดี สนับสนุนการออกกำลังกาย สร้างสภาวะที่ดี
  ๒. ส่งเสริมให้เกิดการเรียนรู้ สนับสนุนให้ครอบครัว ชุมชน สถาบันทางศาสนา มีบทบาทและมีส่วนร่วม กับการศึกษา เสริมสร้างและเปิดโอกาสให้ชุมชนได้เรียนรู้ รับรู้ข้อมูลข่าวสาร การรู้เท่าทันเท่าทันโลก คิดเป็น มีเหตุผลเกิดความคิดสร้างสรรค์ สามารถเรียนรู้ได้ตลอดชีวิต พร้อมรับการเปลี่ยนแปลงในอนาคต

**เป้าประสงค์ :** ๑. เสริมสร้างให้ประชาชนเป็นผู้มีสุขภาพพลานามัยสมบูรณ์แข็งแรง โดยส่งเสริมการออกกำลังกายมากขึ้น

๒. เสริมสร้างพื้นฐานด้านการศึกษาแก่เด็กนักเรียนในระดับต่าง ๆ ให้เกิดการรับรู้ มีพัฒนาการทางจิตใจ อารมณ์ สังคม สติปัญญา และเกิดการเรียนรู้เหมาะสมตามวัย

**ตัวชี้วัดระดับเป้าประสงค์ :**

**กลยุทธ์/แนวทางการพัฒนาและตัวชี้วัดระดับกลยุทธ์ศาสตร์**

กลยุทธ์/แนวทางการพัฒนา	ตัวชี้วัดระดับยุทธศาสตร์
๑. ส่งเสริมให้ชุมชนสามารถพึ่งพาตนเองได้	-จำนวนชุมชนที่สามารถพึ่งตนเอง
๒. จัดระบบการศึกษาให้ทั่วถึง	-จำนวนสถานศึกษาที่ได้รับการพัฒนา
๓. ส่งเสริมและสนับสนุนการให้บริการสุขภาพอย่างทั่วถึง	-จำนวนครัวเรือนที่รับการส่งเสริมการให้บริการสุขภาพ

**หน่วยงานรับผิดชอบ**

สำนักปลัดเทศบาล กองสาธารณสุข

๑. ยุทธศาสตร์จังหวัด : ยุทธศาสตร์ที่ ๓ ยุทธศาสตร์การพัฒนาทรัพยากรมนุษย์เพื่อสร้างศักยภาพในการแข่งขัน

**ประเด็นยุทธศาสตร์**

ยุทธศาสตร์การพัฒนาทรัพยากรธรรมชาติและสิ่งแวดล้อมอย่างสมดุลยั่งยืน

**พันธกิจ :** ๑. เสริมสร้างระบบสาธารณสุขที่ดี สนับสนุนการออกกำลังกาย สร้างสภาวะแวดล้อมที่ดี

**เป้าประสงค์ :** ๑. เสริมสร้างให้ประชาชนเป็นผู้มีสุขภาพพลานามัยสมบูรณ์แข็งแรง โดยส่งเสริมการออกกำลังกายมากขึ้น

**ตัวชี้วัดระดับเป้าประสงค์ :**

**กลยุทธ์/แนวทางการพัฒนาและตัวชี้วัดระดับกลยุทธ์ศาสตร์**

กลยุทธ์/แนวทางการพัฒนา	ตัวชี้วัดระดับยุทธศาสตร์
๑. การจัดการ การอนุรักษ์และฟื้นฟูแหล่งทรัพยากรธรรมชาติอย่างยั่งยืน	-จำนวนต้นไม้ แหล่งน้ำ ขยะมูลฝอย ที่ได้รับการบริหารจัดการที่ดี
๒. จัดการสิ่งแวดล้อมที่ดี	

**หน่วยงานรับผิดชอบ**

สำนักปลัดเทศบาล กองสาธารณสุข กองช่าง

### ความเชื่อมโยง

๑. ยุทธศาสตร์จังหวัด : ยุทธศาสตร์ที่ ๔

ยุทธศาสตร์การพัฒนาทรัพยากรธรรมชาติและสิ่งแวดล้อมอย่างสมดุลยั่งยืน

### ประเด็นยุทธศาสตร์

ยุทธศาสตร์การบริหารกิจการบ้านเมืองที่ดีตามหลักธรรมาภิบาล

**พันธกิจ :** ๑. เพิ่มประสิทธิภาพและยกระดับคุณภาพโครงสร้างพื้นฐาน ระบบสาธารณูปโภค ระบบสาธารณูปการ ให้สอดคล้องและควบคู่กับการพัฒนาคน

๒. พัฒนาให้เกิดระบบการบริหารกิจการบ้านเมืองที่ดีตามหลักธรรมาภิบาล

**เป้าประสงค์ :** ๑. ส่งเสริมระบบบริหารกิจการบ้านเมืองที่ดี ลดขั้นตอนการปฏิบัติงาน เกิดผลสัมฤทธิ์ต่อภารกิจของรัฐ การบริหารราชการอย่างมีประสิทธิภาพ เกิดความคุ้มค่าในเชิงภารกิจของรัฐ

**ตัวชี้วัดระดับเป้าประสงค์ :**

กลยุทธ์/แนวทางการพัฒนาและตัวชี้วัดระดับกลยุทธ์

กลยุทธ์/แนวทางการพัฒนา	ตัวชี้วัดระดับยุทธศาสตร์
๑. พัฒนาและปรับปรุงโครงสร้างพื้นฐาน	-จำนวนสาธารณูปโภค สาธารณูปการที่เพิ่มขึ้นและได้รับการบำรุงรักษา
๒. ป้องกันและบรรเทาสาธารณภัย รักษาความสงบเรียบร้อย	-จำนวนของอาสาสมัครป้องกันภัยฝ่ายพลเรือนต่อจำนวนประชากรทั้งหมด
๓. พัฒนาองค์กรและบุคลากร	-จำนวนบุคลากรของหน่วยงานที่ได้รับการอบรมเพิ่มพูนความรู้ในการปฏิบัติงาน
๔. ส่งเสริมและสนับสนุนการพัฒนาการเมืองการปกครอง	-ร้อยละของจำนวนประชากรที่มาใช้สิทธิในการเลือกตั้ง

### หน่วยงานรับผิดชอบ

กองช่าง สำนักปลัดเทศบาล กองสาธารณสุข

### ความเชื่อมโยง

๑. ยุทธศาสตร์จังหวัด : ยุทธศาสตร์ที่ ๕ ยุทธศาสตร์การบริหารกิจการบ้านเมืองที่ดีตามหลักธรรมาภิบาล

## จุดยืนทางยุทธศาสตร์

๑. สร้างและพัฒนางานโครงสร้างพื้นฐานให้เกิดความสะดวก สบาย รวดเร็ว ครอบคลุมพื้นที่และเกิดความปลอดภัยในชีวิตและทรัพย์สินของประชาชน
๒. ส่งเสริมระบบบริหารกิจการบ้านเมืองที่ดี ลดขั้นตอนการปฏิบัติงาน เกิดผลสัมฤทธิ์ต่อภารกิจของรัฐ การบริหารราชการอย่างมีประสิทธิภาพ เกิดความคุ้มค่าในเชิงภารกิจของรัฐ
๓. พัฒนาหมู่บ้านให้มีสภาพแวดล้อมที่ดี กำจัดขยะมูลฝอย การรักษาสภาพแหล่งน้ำสาธารณะ ควบคุมป้องกันการเกิดมลภาวะเป็นพิษ รวมทั้งส่งเสริมสนับสนุนการปลูกต้นไม้ และควบคุมป้องกันการบุกรุกที่สาธารณะประโยชน์
๔. เสริมสร้างให้ประชาชนเป็นผู้มีสุขภาพพลานามัยสมบูรณ์แข็งแรง โดยส่งเสริมการออกกำลังกายให้มากขึ้น
๕. การควบคุมป้องกันการเกิดโรคติดต่อ และโรคไม่ติดต่อ
๖. เสริมสร้างให้ประชาชนได้ตระหนักและเห็นความสำคัญในการพัฒนาคุณภาพชีวิต
๗. จัดสวัสดิการสงเคราะห์แก่ผู้ด้อยโอกาส ผู้พิการ ผู้สูงอายุ เพื่อการดำรงชีพที่ดีขึ้น
๘. ส่งเสริมสนับสนุนให้มีสถานที่ท่องเที่ยวเพื่อการพักผ่อนหย่อนใจ
๙. เสริมสร้างพื้นฐานด้านการศึกษาแก่เด็กนักเรียนในระดับต่างๆ ให้เกิดการรับรู้ มีพัฒนาการทางร่างกาย จิตใจ อารมณ์ สังคม สติปัญญา และเกิดการเรียนรู้เหมาะสมตามวัย
๑๐. ส่งเสริมทำนุบำรุงรักษาศาสนา ศิลปวัฒนธรรม ประเพณีท้องถิ่น ให้คงอยู่และสืบทอดต่อไป
๑๑. ผลักดัน กระตุ้นให้ประชาชนเกิดแนวคิดในการสร้างรายได้ และประกอบอาชีพที่หลากหลายมากขึ้น
๑๒. ส่งเสริมการเพิ่มผลผลิตทั้งด้านเกษตรกรรม หัตถกรรม และด้านอื่นๆ

### ๓. ผลการวิเคราะห์ศักยภาพเพื่อประเมินสถานภาพการพัฒนาในปัจจุบันและโอกาส

การพัฒนาในอนาคตของท้องถิ่น ด้วยเทคนิค SWOT Analysis (จุดแข็ง จุดอ่อน โอกาส และอุปสรรค)  
การวิเคราะห์จุดแข็ง (S : Strengths)

#### ด้านการบริหารจัดการ

เทศบาลตำบลพังโคนศรีจำปา เป็นเทศบาลขนาดกลางการบริหารภายในไม่ยุ่งยากซับซ้อน ไม่มีการบังคับบัญชาหลายชั้น ขั้นตอนการดำเนินงานเป็นไปด้วยความรวดเร็ว

#### ด้านศักยภาพของพื้นที่ ท่าเลที่ตั้ง

พื้นที่ของเทศบาลตำบลพังโคนศรีจำปา มีศักยภาพในการขยายตัวในเชิงธุรกิจ ถึงแม้พื้นที่ส่วนใหญ่จะเป็นพื้นที่ทางการเกษตรแต่พร้อมที่จะรองรับการขยายตัวของธุรกิจในหลายรูปแบบ การสร้างโรงงาน ธุรกิจร้านอาหาร รีสอร์ท หรือแม้แต่การก่อสร้างหอพักนักศึกษาในอนาคต ซึ่งในพื้นที่เทศบาล เป็นที่ตั้งของสถาบันการศึกษาในระดับอาชีวและอุดมศึกษา ๒ แห่ง ได้แก่ วิทยาลัยพังโคนพัฒนการ เทคโนโลยี และมหาวิทยาลัยเทคโนโลยีราชมงคลวิทยาเขตสกลนคร ทำให้ระบบมีกลุ่มเป้าหมายที่ก่อให้เกิดรายได้และการกระจายตัวทางเศรษฐกิจ มีเม็ดเงินไหลเวียนในระบบจึงถือเป็นพื้นที่ที่มีศักยภาพ

### ด้านการติดต่อสื่อสาร การคมนาคมขนส่ง ที่สะดวกรวดเร็ว

เทศบาลตำบลพังโคนศรีจำปา มีพื้นที่เขตติดต่อกับชุมชนเมือง ทำให้การติดต่อสื่อสาร การคมนาคมขนส่ง มีความสะดวกและรวดเร็ว

### การวิเคราะห์จุดอ่อน(W : Weaknesses)

#### ด้านงบประมาณ

เทศบาลตำบลพังโคนศรีจำปา เป็นเทศบาลขนาดกลาง จึงมีข้อจำกัดด้านงบประมาณ ทำให้การพัฒนาพื้นที่ไม่เต็มศักยภาพ

#### ด้านบุคลากร

เทศบาลตำบลพังโคนศรีจำปา เป็นเทศบาลขนาดกลาง ยังขาดบุคลากรตามแผนอัตรากำลัง เพื่อปฏิบัติหน้าที่ตามแผนอัตรากำลัง รวมทั้งการปฏิบัติงานเพื่อให้บริการ ช่วยเหลือ ดูแลประชาชนในพื้นที่ เขตรับผิดชอบได้อย่างทั่วถึงสมบูรณ์ตามเจตนารมณ์แห่งกฎหมาย

#### ด้านชุมชนและสังคม

ประชากรในพื้นที่เทศบาลตำบลพังโคนศรีจำปา ส่วนหนึ่งยังเป็นชุมชนชนบทซึ่งมีความคิดความเชื่อตามวัฒนธรรมประเพณีท้องถิ่นดั้งเดิม ปัญหาการรณรงค์ให้ความรู้ด้านต่างๆ จึงไม่ได้รับการตอบสนองที่ดีและไม่บรรลุผลเท่าที่ควร เช่น วัฒนธรรมด้านการบริโภคอาหารดิบ หรือสุกๆดิบๆ ,การดื่มสุราหรือสิ่งมีนเมาโดยขาดสติยังคิดตามงานรื่นเริง งานประเพณีหมู่บ้าน ,พฤติกรรมด้านการใช้รถใช้ถนนการจราจรไม่สวมหมวกกันน็อก เป็นต้น

### การวิเคราะห์โอกาส(O : Opportunities)

เทศบาลตำบลพังโคนศรีจำปา จะเป็นหน่วยงานราชการที่มีการส่งเสริมการสร้างรายได้ การท่องเที่ยว และการส่งเสริมการสร้างอาชีพให้แก่ประชาชน รวมทั้งการพัฒนาพื้นที่ให้เป็นเมืองน่าอยู่ มีการบริหารกิจการบ้านเมืองตามหลักธรรมาภิบาล การส่งเสริมการเมืองการปกครองในระดับท้องถิ่น ระดับชาติ การสนับสนุนการเรียนรู้ พัฒนาการทางจิตใจ อารมณ์ สังคม สติปัญญาของเด็กก่อนอนุบาล เด็กปฐมวัย และเด็กวัยเรียน ให้เหมาะสมตามวัย การส่งเสริมและสนับสนุนการจัดการศึกษาในสถานศึกษา การสงเคราะห์คนยากจน ผู้ด้อยโอกาส ผู้พิการ ผู้สูงอายุ ผู้ติดเชื้อเอชไอวี ให้มีการดำรงชีพที่ดีขึ้น รวมทั้งการสนับสนุนนโยบายรัฐบาล การสร้างศักยภาพให้แก่เทศบาลให้มีการบริหารจัดการด้านงบประมาณ ด้านการเงินการคลัง ด้านบุคลากร ด้านการพัฒนาชุมชนสังคมเข้มแข็ง และด้านอื่นๆ อย่างมีประสิทธิภาพ ประชาชนในพื้นที่มีสุขภาพพลานามัยสมบูรณ์แข็งแรงปราศจากโรค มีความกินดีอยู่ดี และได้รับประโยชน์สุขทั่วกัน

### การวิเคราะห์ข้อจำกัด(T : Threats)

เทศบาลตำบลพังโคนศรีจำปา มีข้อจำกัดด้านงบประมาณ เนื่องด้วยเป็นเทศบาลขนาดกลาง จึงต้องบริหารงบประมาณด้วยความระมัดระวังและมีประสิทธิภาพ เกิดความคุ้มค่า และเกิดประโยชน์สุขแก่ประชาชน

### ๓.๒ การประเมินสถานการณ์สภาพแวดล้อมภายนอกที่เกี่ยวข้อง

ในการจัดทำแผนพัฒนาท้องถิ่นสี่ปีขององค์การบริหารส่วนตำบลนั้น ได้ทำการประเมินสถานการณ์สภาพแวดล้อมภายนอกที่เกี่ยวข้อง ซึ่งมีรายละเอียดดังนี้

ดาน	สถานการณ์ภาพ แวดล้อม ภายนอกที่เกี่ยวข้อง	ขอบข่ายและปริมาณ ของปัญหา/ ความต้องการ	พื้นที่เป้าหมาย/ กลุ่มเป้าหมาย	ความคาดหวังและ แนวโน้ม อนาคต
๑. โครงการสร้าง พื้นฐาน	๑) ขาดแคลนแหล่งน้ำใน การเกษตรและน้ำประปา สำหรับอุปโภค-บริโภคยังไม่ พอเพียงและยังไม่ได้ มาตรฐาน	- แหล่งน้ำและน้ำประปา ในการอุปโภค-บริโภค	- ในเขตเทศบาลตำบล พังโคน ศรีจำปา	- ประชาชนมีแหล่งน้ำ และมีน้ำประปาใช้ อย่างพอเพียงมี คุณภาพตามมาตรฐาน มากขึ้น
	๒) ไฟฟ้าส่องสว่างทางและที่ สาธารณะยังไม่สามารถ ดำเนินการครอบคลุมพื้นที่ได้ ทั้งหมด	- ไฟฟ้า	- ทางและที่สาธารณะ ในเขตเทศบาลตำบล พังโคนศรีจำปา	- ทางและที่สาธารณะ มีแสงสว่างเพียงพอ ประชาชนได้รับความ สะดวกในการสัญจร ไปมาและป้องกันการ เกิดอาชญากรรมได้
	๓) ระบบระบายน้ำยังไม่ เพียงพอ เกิดการอุดตัน ส่ง กลิ่นเหม็นก่อความรำคาญ	- ราง/ท่อระบายน้ำ	- พื้นที่ในเขตเทศบาล ตำบล พังโคน ศรีจำปา	- มีรางระบายน้ำ สามารถระบายน้ำได้ สะดวก ไม่อุดตัน ไม่ ส่งกลิ่นเหม็นก่อความ รำคาญ
	๔) ประชาชนต้องการ เส้นทางในการสัญจรไปมา เพิ่มมากขึ้น ไม่สามารถ ดำเนินการได้เนื่องจาก งบประมาณไม่เพียงพอ	- เส้นทางคมนาคม	- เส้นทางคมนาคมที่ เป็นที่ประชาชนมี ความต้องการให้ ดำเนินการ	- มีเส้นทางในการ คมนาคมเพียงพอและ ประชาชนได้รับความ สะดวกในการสัญจร ไปมา
๒. ด้านคุณภาพชีวิต คนและสังคม	๑) มีการระบาดของโรคอุบัติ ใหม่ โรคระบาด โรคติดต่อ	- ด้านสาธารณสุข	- พื้นที่ในเขตเทศบาล ตำบล พังโคน ศรีจำปา	ในพื้นที่ไม่มีการ ระบาดของโรคอุบัติ ใหม่ โรคระบาด โรคติดต่อ
	๒) ประชาชนในพื้นที่ป่วย เป็นโรคเรื้อรังแนวโน้มที่ เพิ่มขึ้น เช่น เบาหวาน/ ความดัน		- ประชาชนกลุ่มเสี่ยง และผู้ป่วย	

दान	สถานการณ์ภาพ แวดล้อม ภายนอกที่เกี่ยวข้อง	ขอบข่ายและปริมาณ ของปัญหา/ ความต้องการ	พื้นที่เป้าหมาย/ กลุ่มเป้าหมาย	ความคาดหวังและ แนวโน้ม อนาคต
	๓) ปริมาณขยะและน้ำเสีย เพิ่มมากขึ้น		- พื้นที่ในเขตเทศบาล ตำบล พังโคน ศรีจำปา	- ปริมาณขยะและน้ำ เสียถูกกำจัดให้หมด ด้วยวิธีการที่ถูกต้อง
	๔) ประชาชนบริโภคอาหารที่ ปลอดภัย		- ประชาชนในเขต เทศบาลตำบล พังโคนศรีจำปา	- ประชาชนทราบและ สามารถเลือกบริโภค อาหารที่ปลอดภัยได้ ถูกต้อง
	๕) ประชาชนในพื้นที่บางราย มีที่อยู่อาศัยไม่มั่นคงแข็งแรง	- ที่อยู่อาศัย	- ประชาชนในพื้นที่ที่ ได้รับความเดือดร้อน เรื่องที่อยู่อาศัย	- ประชาชนในพื้นที่ ได้รับความช่วยเหลือ ซ่อมแซมที่อยู่อาศัยให้ มั่นคงแข็งแรง
	(๖) ประชาชนบางครัวเรือน บริโภค-บริโภคน้ำที่ยังไม่ สะอาดและมีสิ่งเจือปน เช่น จากน้ำฝน น้ำที่ไม่ได้คุณภาพ มีตะกอน	- การอุปโภค-บริโภค	- ประชาชนในพื้นที่ เทศบาลตำบล พังโคนศรีจำปา	- ประชาชนบริโภคน้ำ ที่สะอาดถูก สุขลักษณะ
	๑) การศึกษาสื่อการเรียน การสอนยังไม่พอเพียง เด็ก นักเรียนไม่ได้รับการศึกษาต่อ ในระดับที่สูงกว่าชั้นพื้นฐาน และขาดงบประมาณใน การศึกษา ครอบครัวยากจน	- สังคมในชุมชน	- เด็กนักเรียนในพื้นที่ ในเขตเทศบาลตำบล พังโคน ศรี จำปา	- มีสื่อการเรียนการ สอนที่พอเพียง เด็ก นักเรียนได้รับ การศึกษาที่สูงขึ้น มี งบประมาณในการ ศึกษาเล่าเรียน
	๒) เด็กและผู้สูงอายุบาง ครอบครัว ผู้สูงอายุอยู่ตาม ลำพัง และรับภาระในการ ดูแลเด็ก		- ผู้สูงอายุและเด็ก พื้นที่ในเขตเทศบาล ตำบลพังโคน ศรีจำปา	- ผู้สูงอายุและเด็ก ได้รับการดูแลที่ดี

दान	สถานการณ์ภาพแวดล้อม ภายนอกที่เกี่ยวข้อง	ขอบข่ายและปริมาณ ของปัญหา/ ความต้องการ	พื้นที่เป้าหมาย/ กลุ่มเป้าหมาย	ความคาดหวังและ แนวโน้ม อนาคต
	๓) ผู้พิการไม่ได้รับความ ช่วยเหลือในดำรงชีวิต		- ผู้พิการในเขต เทศบาลตำบล พังโคนศรีจำปา	- ผู้พิการได้รับความ ช่วยเหลือในการ ดำรงชีวิตและทั่วถึง
	๔) เยาวชนและวัยรุ่นติด เกมส์ สิ่งลามก บุหรี่ เหล้า สาเสพติด และท้องก่อนวัย อันสมควร		- เยาวชนและวัยรุ่นใน เขตเทศบาลตำบลพัง โคน ศรีจำปา	- เยาวชนและวัยรุ่นมี อนาคตที่ดี
	๕) ประชาชนกรอายุตั้งแต่ ๓๕ ขึ้นไป ไม่ได้ตรวจ สุขภาพประจำปี		- ประชาชนในเขต เทศบาลตำบล พังโคนศรีจำปา ที่อายุ ๓๕ ขึ้นไป	- ประชาชนที่อายุ ๓๕ ขึ้นไปได้รับการตรวจ สุขภาพทุกคน
๓. ด้านการเศรษฐกิจ และการท่องเที่ยว	๑) ประชาชนไม่มีการ วางแผนในการดำเนินงาน	- การวางแผน	- ประชาชนในเขต เทศบาลตำบล พังโคนศรีจำปา	- ประชาชนสามารถ วางแผนการ ดำเนินงานได้เอง
	๒) ขาดแหล่งเงินทุนใน การทำกิจการและประกอบ อาชีพ	- การลงทุน	- ประชาชนในเขต เทศบาลตำบล พังโคนศรีจำปา	- มีแหล่งเงินทุนใน การทำกิจการและ ประกอบอาชีพ
	๔) ผลผลิตทางการเกษตร ราคาตกต่ำระยะทางการ ขนส่งผลผลิตไกลจากแหล่ง รับซื้อ	-การพาณิชย์กรรม	- เกษตรกรในพื้นที่	- ผลผลิตมีราคาสูงขึ้น
	๕) ค่าแรงต่ำค่าครองชีพสูง ขาดแคลนการจ้างงาน		- ผู้ประกอบอาชีพ รับจ้าง	- ค่าแรงสูงขึ้น เหมาะสมกับค่าครอง ชีพ มีการจ้างงานมาก ขึ้น

दान	สถานการณ์ภาพ แวดล้อม ภายนอกที่เกี่ยวข้อง	ขอบข่ายและปริมาณ ของปัญหา/ ความต้องการ	พื้นที่เป้าหมาย/ กลุ่มเป้าหมาย	ความคาดหวังและ แนวโน้ม อนาคต
๔. ด้าน ทรัพยากรธรรมชาติ และสิ่งแวดล้อม	๑) น้ำไม่เพียงพอ ใน การเกษตรและอุปโภค- บริโภคได้	- ดินและน้ำใต้ดิน	- พื้นที่ในเขต เทศบาลตำบล พังโคนศรีจำปา	- ปัญหา จัดหา แหล่งน้ำจากแหล่ง อื่นเพิ่มมากขึ้น
	๒) มีปัญหาเรื่องทั้งขยะ และน้ำเสีย	- สิ่งแวดล้อม	- ประชาชนในเขต เทศบาลตำบล พังโคนศรีจำปา	- ปัญหาขยะ ผู้ประกอบการ สามารถกำจัดขยะ และน้ำเสียเองได้
๕. ด้านการเมืองการ ปกครองและการ บริหารจัดการที่ดี	๑) เครื่องมือเครื่องใช้ใน การบริหารงานไม่ เพียงพอ	- เครื่องมือเครื่องใช้ที่ ทันสมัย	- สำนักงาน เทศบาลตำบล พังโคนศรีจำปา	- ปัญหาเรื่อง เครื่องมือเครื่องใช้ ไม่ทันสมัยควร จัดซื้อเพิ่มขึ้น
๖. ด้านพัฒนาตาม นโยบายที่สำคัญของ รัฐบาล	๑) นโยบายที่เร่งด่วน เกินไปทำให้การ ดำเนินงานขาด ประสิทธิภาพ	- ระยะเวลาในการ ดำเนินงาน	- สำนักงาน เทศบาลตำบล พังโคนศรีจำปา	- ปัญหาเรื่องความ เร่งด่วนของการ ปฏิบัติตามนโยบาย ควรระบุห้วงเวลา ให้ชัดเจนเพื่อความ มีประสิทธิภาพของ งาน



๓.๓ ความเชื่อมโยงยุทธศาสตร์การพัฒนาจังหวัดกับยุทธศาสตร์การพัฒนาของเทศบาลตำบล  
โครงสร้างเชื่อมโยงแผนยุทธศาสตร์การพัฒนาเทศบาลตำบลบ้านเหลื่อม (พ.ศ. ๒๕๖๕-๒๕๖๘)

ยุทธศาสตร์ชาติ ๒๐ ปี (มี ๖ ยุทธ)

แผนพัฒนาเศรษฐกิจฉบับที่ ๑๒ (มี ๑๐ ยุทธ)

ยุทธศาสตร์กลุ่มจังหวัด (มี ๔ ยุทธ)

ยุทธศาสตร์จังหวัด (มี ๕ ยุทธ)

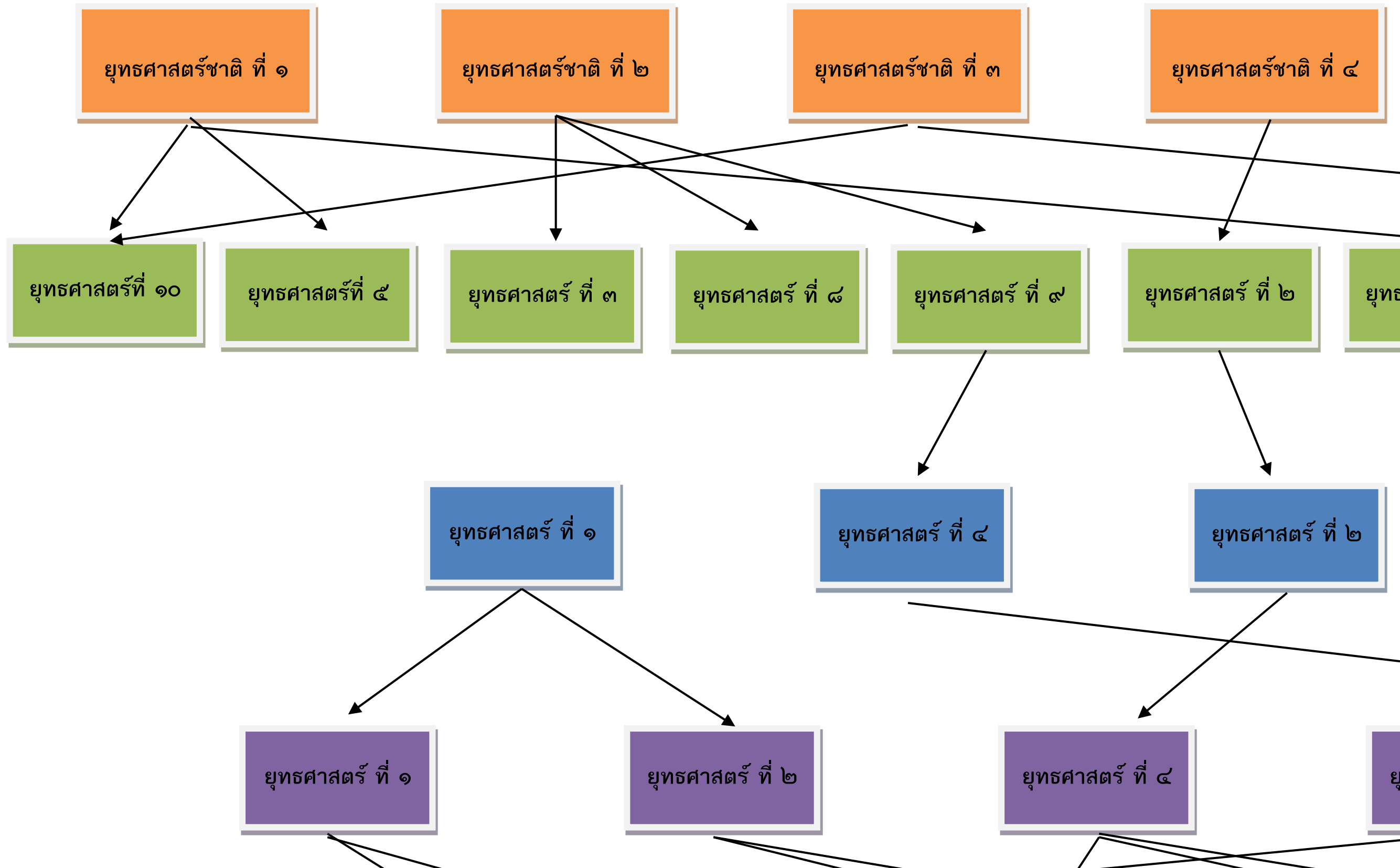

(ต่อ)

ยุทธศาสตร์  
การพัฒนา  
อปท.  
(มี ๖ ยุทธ)

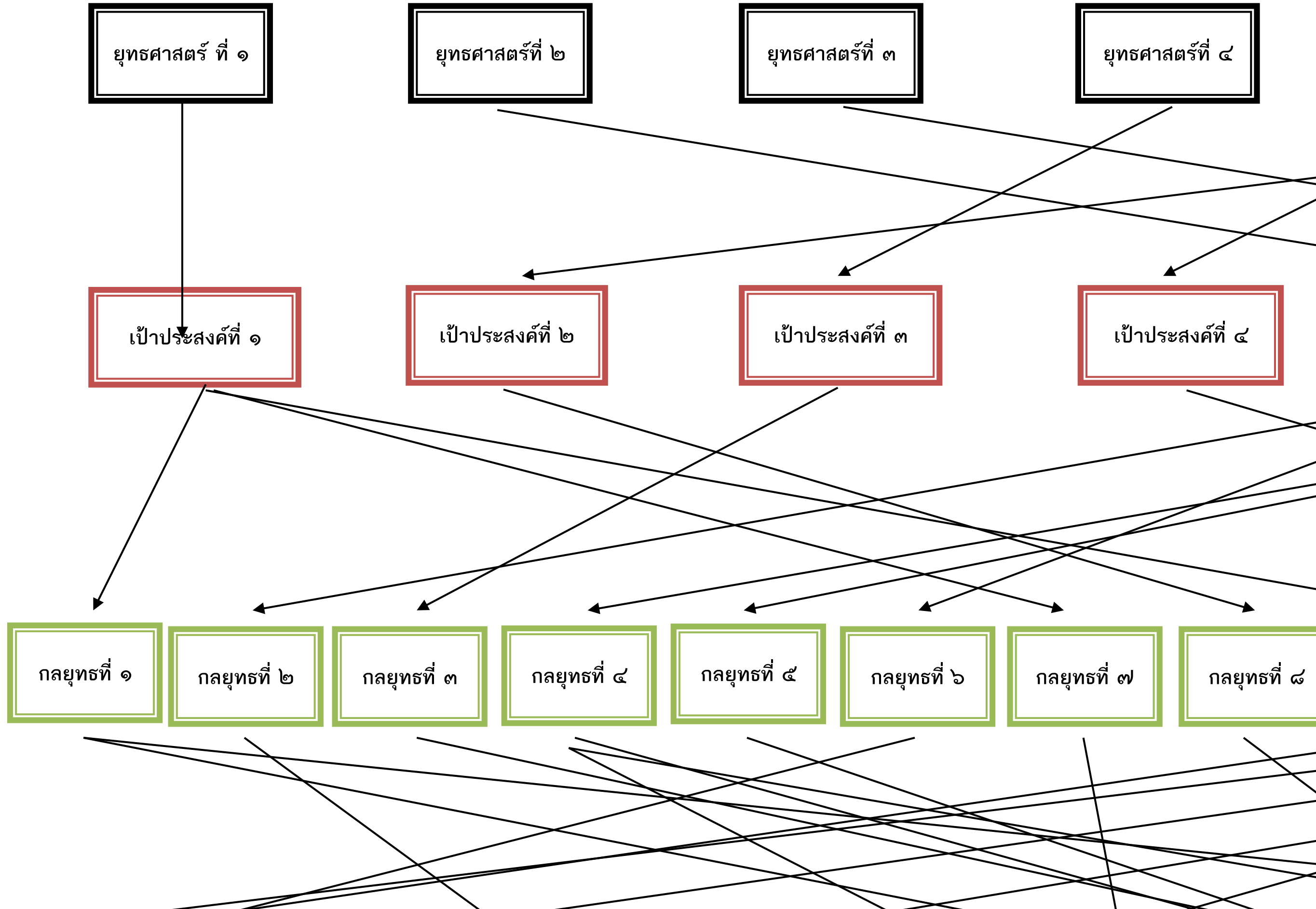

๓.๓ ความเชื่อมโยงยุทธศาสตร์การพัฒนาจังหวัดกับยุทธศาสตร์การพัฒนาของเทศบาลตำบล  
โครงสร้างเชื่อมโยงแผนยุทธศาสตร์การพัฒนาเทศบาลตำบลบ้านเหลื่อม (พ.ศ. ๒๕๖๕-๒๕๖๘)

ยุทธศาสตร์ชาติ ๒๐ ปี (มี ๖ ยุทธ)

แผนพัฒนาเศรษฐกิจฉบับที่ ๑๒ (มี ๑๐ ยุทธ)

ยุทธศาสตร์กลุ่มจังหวัด (มี ๔ ยุทธ)

ยุทธศาสตร์จังหวัด (มี ๕ ยุทธ)

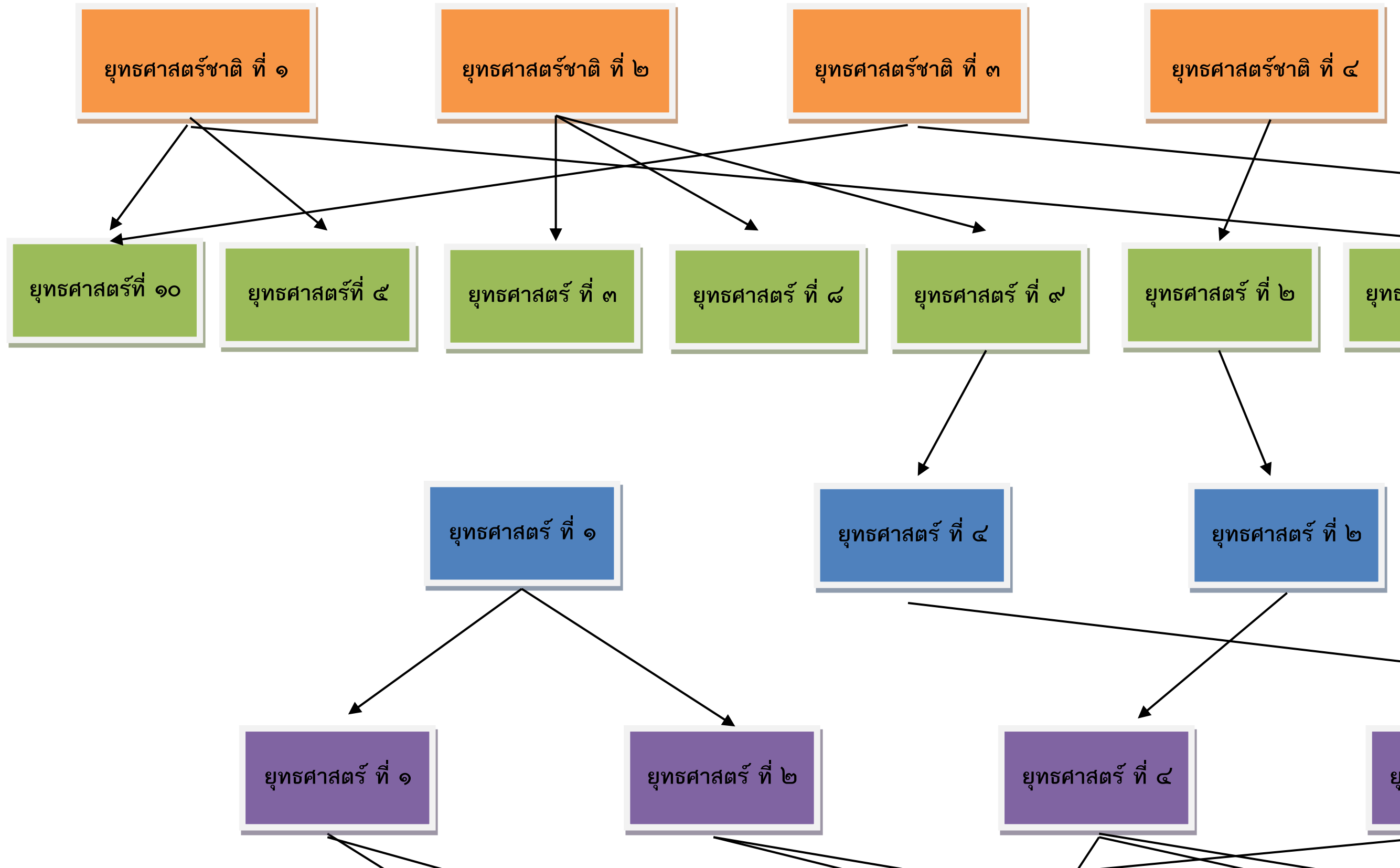

(ต่อ)

ยุทธศาสตร์  
การพัฒนา  
อปท.  
(มี ๖ ยุทธ)

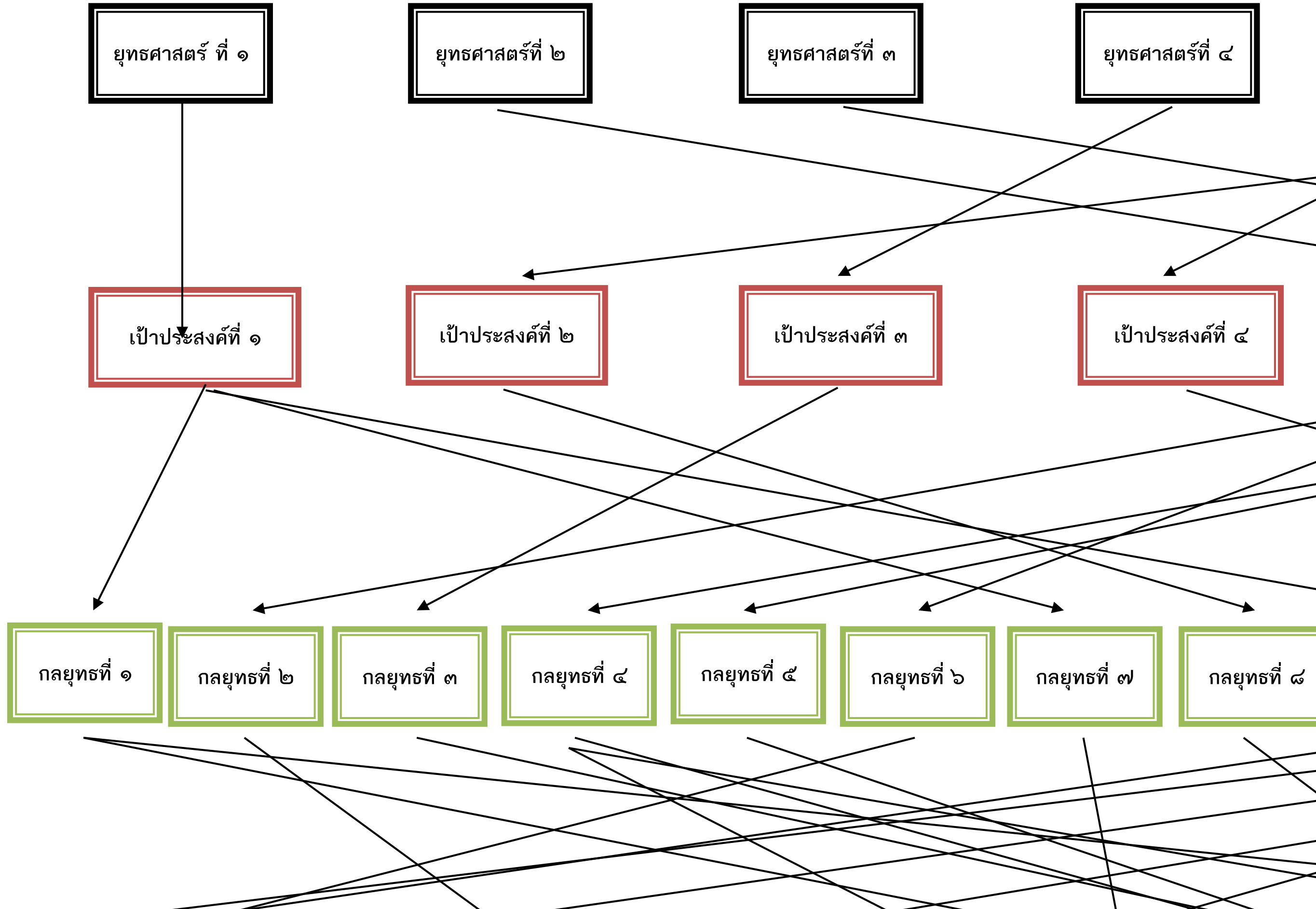

๓.๔ แผนที่ยุทธศาสตร์การพัฒนาขององค์กรปกครองส่วนท้องถิ่นในเขตจังหวัดสกลนคร

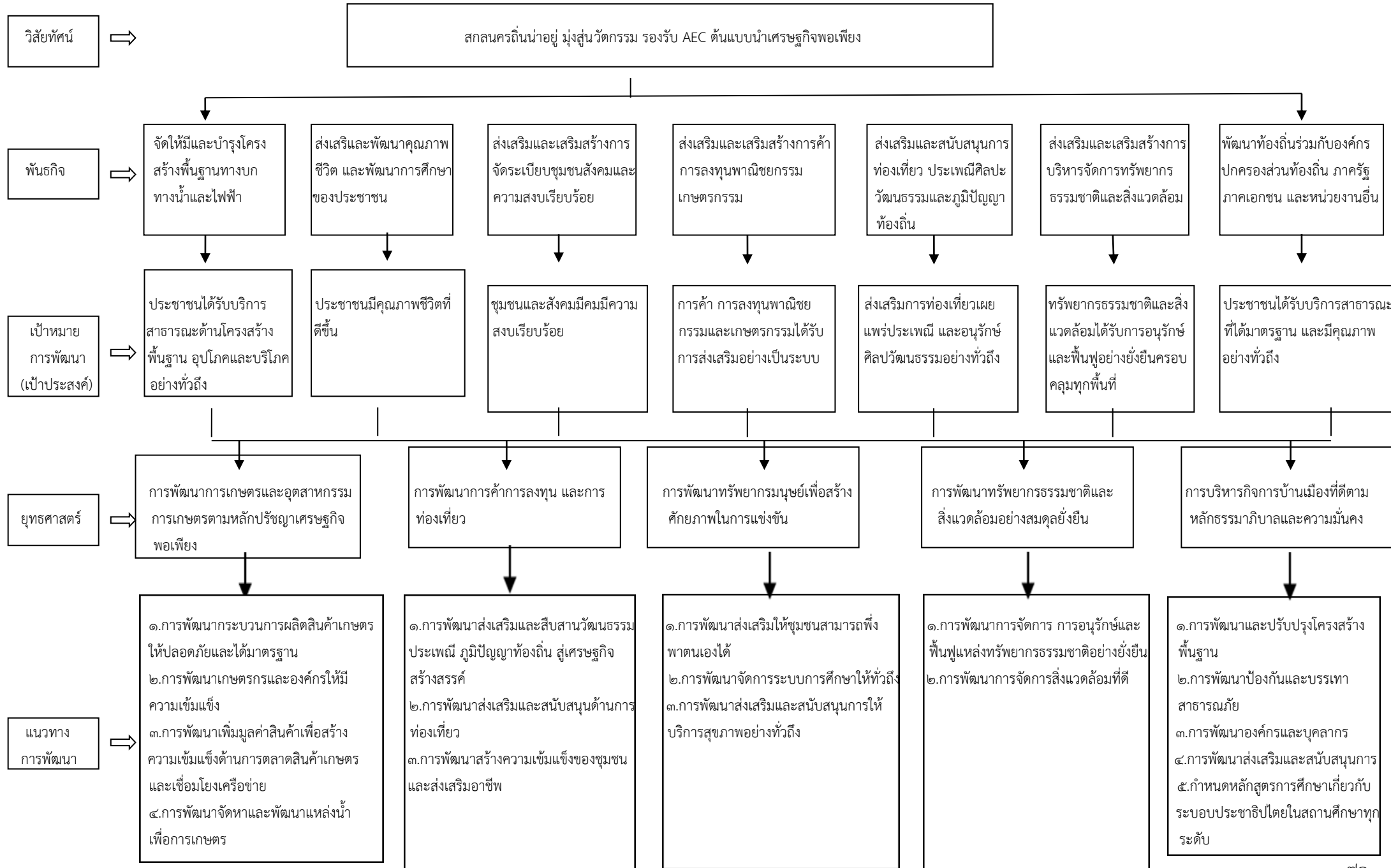



๓.๕ รายละเอียดยุทธศาสตร์

ความเชื่อมโยงกับยุทธศาสตร์จังหวัด	ยุทธศาสตร์อปท.ในเขตจังหวัด	ยุทธศาสตร์อปท.	เป้าประสงค์	ตัวชี้วัด ผลผลิต/ โครงการ	ค่าเป้าหมาย				ความก้าวหน้า ของเป้าหมาย	กลยุทธ์	
					๖๑	๖๒	๖๓	๖๔			
ยุทธศาสตร์ที่ ๑	ยุทธศาสตร์ที่ ๓	ยุทธศาสตร์ที่ ๓	เป้าประสงค์ที่ ๓	ประชาชนมีรายได้เพิ่มขึ้นร้อยละ ๕	๓	๓	๓	๓	สามารถดำเนินการได้ ๑๒ โครงการ	กลยุทธ์ที่ ๓	<b>หมู่ที่ ๑</b> ๑)โครงการก่อสร้าง ๒)โครงการก่อสร้าง ๓) โครงการลงหินลู ๔)โครงการเพิ่มโคม ๕)โครงการขยายเข ชลประทาน ๖)โครงการขยายเข ๗)โครงการก่อสร้าง ๘)โครงการก่อสร้าง
											<b>หมู่ที่ ๒</b> ๑)โครงการก่อสร้าง ๒)โครงการก่อสร้าง ตะวันตก) ๓)โครงการก่อสร้าง ๔)โครงการก่อสร้าง ๕)โครงการก่อสร้าง

๓.๕ รายละเอียดยุทธศาสตร์

ความเชื่อมโยงกับยุทธศาสตร์จังหวัด	ยุทธศาสตร์อปท.ในเขตจังหวัด	ยุทธศาสตร์อปท.	เป้าประสงค์	ตัวชี้วัด ผลผลิต/ โครงการ	ค่าเป้าหมาย				ความก้าวหน้า ของเป้าหมาย	กลยุทธ์	
					๖๑	๖๒	๖๓	๖๔			
											<p>หมู่ที่ ๓</p> <p>๑)โครงการขยายเขต</p> <p>๒)โครงการก่อสร้าง</p> <p>๓)โครงการก่อสร้าง</p> <p>๔)โครงการโครงการ</p> <p>๕)ถนนสุขาภิบาล</p> <p>๖)โครงการก่อสร้าง</p> <p>๗)โครงการก่อสร้าง</p> <p>๘)โครงการขยายเขต</p> <p>๙)โครงการขยายเขต</p> <p>๑๐)โครงการก่อสร้าง</p> <p>๑๑)โครงการก่อสร้าง</p> <p>๑๒)โครงการก่อสร้าง</p> <p>๑๓)โครงการก่อสร้าง</p>
											<p>หมู่ที่ ๔</p> <p>๑)โครงการก่อสร้าง</p>

๓.๕ รายละเอียดยุทธศาสตร์

ความเชื่อมโยงกับยุทธศาสตร์จังหวัด	ยุทธศาสตร์อปท.ในเขตจังหวัด	ยุทธศาสตร์อปท.	เป้าประสงค์	ตัวชี้วัด ผลผลิต/ โครงการ	ค่าเป้าหมาย				ความก้าวหน้า ของเป้าหมาย	กลยุทธ์	
					๖๑	๖๒	๖๓	๖๔			
											๘)โครงการก่อสร้าง ๙)โครงการก่อสร้าง ๑๐)โครงการชุดลอก ๑๑)โครงการชุดลอก ๑๒)โครงการก่อสร้าง ๑๓)โครงการชุดลอก ๑๔)โครงการชุดลอก ๑๕)โครงการชุดลอก ๑๖)โครงการบดสีอกค ๑๗)โครงการซ่อมแซม
											หมู่ที่ ๕ ๑)โครงการเสริมพืวด ๒)โครงการก่อสร้าง ๓)โครงการก่อสร้าง ๔)โครงการขยายเขต ๕)โครงการไฟฟ้าเพื่ ๖)โครงการก่อสร้าง ๗)โครงการชุดลอก

๓.๕ รายละเอียดยุทธศาสตร์

ความเชื่อมโยงกับยุทธศาสตร์จังหวัด	ยุทธศาสตร์อปท.ในเขตจังหวัด	ยุทธศาสตร์อปท.	เป้าประสงค์	ตัวชี้วัด ผลผลิต/ โครงการ	ค่าเป้าหมาย				ความก้าวหน้า ของเป้าหมาย	กลยุทธ์	
					๖๑	๖๒	๖๓	๖๔			
											๑๑)โครงการปรับปรุง ๑๒)โครงการเจาะบาด ๑๓)โครงการซ่อมแซม ๑๔)โครงการไฟฟ้าล
											หมู่ที่ ๗ ๑)โครงการถนนลาด ๒)โครงการขยายเขต ๓)โครงการซ่อมแซม ๔)โครงการซ่อมแซม ๕)โครงการเพิ่มโคม ๖)โครงการซ่อมแซม ๗)โครงการปรับปรุง
											หมู่ที่ ๑๐ ๑)โครงการก่อสร้าง ๒)โครงการก่อสร้าง ๓)โครงการก่อสร้าง ๔)โครงการซ่อมแซม ๕)โครงการก่อสร้าง

๓.๕ รายละเอียดยุทธศาสตร์

ความเชื่อมโยงกับยุทธศาสตร์จังหวัด	ยุทธศาสตร์อปท.ในเขตจังหวัด	ยุทธศาสตร์อปท.	เป้าประสงค์	ตัวชี้วัด ผลิต/โครงการ	ค่าเป้าหมาย				ความก้าวหน้าของเป้าหมาย	กลยุทธ์	
					๖๑	๖๒	๖๓	๖๔			
											<b>หมู่ที่ ๑๑</b> ๑)โครงการก่อสร้าง ๒)โครงการสูบน้ำระ ๓)ขุดลอกห้วยเสื่อแม ๔)เสริมฝิวลาดยางแ ๕)โครงการซ่อมแซม ๖)โครงการก่อสร้าง
											<b>หมู่ที่ ๑๒</b> ๑)โครงการขยายเขต ๒)โครงการก่อสร้าง ๓)โครงการลงหินลูกร ๔)โครงการก่อสร้าง ๕)โครงการเพิ่มโคม ๖)โครงการก่อสร้าง ๗)โครงการก่อสร้าง ๘)โครงการซ่อมแซม ๑๐)โครงการก่อสร้าง ๑๑)โครงการขยายเขต

๓.๕ รายละเอียดยุทธศาสตร์

ความเชื่อมโยงกับยุทธศาสตร์จังหวัด	ยุทธศาสตร์อปท.ในเขตจังหวัด	ยุทธศาสตร์อปท.	เป้าประสงค์	ตัวชี้วัด ผลผลิต/ โครงการ	ค่าเป้าหมาย				ความก้าวหน้าของเป้าหมาย	กลยุทธ์	
					๖๑	๖๒	๖๓	๖๔			
											หมู่ที่ ๑๓ ๑)โครงการก่อสร้างรั้ว ๒)โครงการขุดลอกท่อ ๓)โครงการก่อสร้างรั้ว ๔)โครงการก่อสร้างรั้ว ๕)โครงการซ่อมแซม ๖)โครงการก่อสร้างถนน ๗)โครงการก่อสร้างรั้ว ๘)โครงการซ่อมแซม ๙)โครงการซ่อมแซม ๑๐)โครงการซ่อมแซม ๑๑)โครงการขุดลอกท่อ ๑๒)โครงการซ่อมแซม ๑๓)โครงการขยายเขต ๑๔)โครงการขยายเขต ๑๕)โครงการขยายเขต ๑๖)โครงการก่อสร้างรั้ว ๑๗)โครงการก่อสร้างรั้ว

๓.๕ รายละเอียดยุทธศาสตร์

ความเชื่อมโยงกับยุทธศาสตร์จังหวัด	ยุทธศาสตร์อปท.ในเขตจังหวัด	ยุทธศาสตร์อปท.	เป้าประสงค์	ตัวชี้วัด ผลผลิต/ โครงการ	ค่าเป้าหมาย				ความก้าวหน้า ของเป้าหมาย	กลยุทธ์	
					๖๑	๖๒	๖๓	๖๔			
											(๑) รายจ่ายประจำ
											๑)โครงการอบรมล ๒)โครงการฝึกอบรม ศักยภาพเกษตร ๓)โครงการฝึกอบรม ๔)โครงการอนุรักษ์วิ ๕)โครงการค่าใช้จ่าย ๖)โครงการค่ายปรับ ๗)โครงการจัดงานป ๘)โครงการจัดงานล ๙)โครงการจัดเวทีป ๑๐)โครงการฝึกอบรม ๑๑)โครงการชุมชน ๑๒)โครงการเยาวชน ๑๓)โครงการส่งเสริม ๑๔)โครงการสงเคร ๑๕)โครงการสงเคร

๓.๕ รายละเอียดยุทธศาสตร์

ความเชื่อมโยงกับยุทธศาสตร์จังหวัด	ยุทธศาสตร์อปท.ในเขตจังหวัด	ยุทธศาสตร์อปท.	เป้าประสงค์	ตัวชี้วัด ผลผลิต/ โครงการ	ค่าเป้าหมาย				ความก้าวหน้า ของเป้าหมาย	กลยุทธ์	
					๖๑	๖๒	๖๓	๖๔			
										๒๔)โครงการปฐมนิเทศ ๒๕)โครงการกิจกรรม ๒๖)โครงการวันแม่แห่งชาติ ๒๗)โครงการอาหารกลางวัน ๒๘)โครงการอาหารกลางวัน ๒๙)โครงการอาหารกลางวัน ๓๐)โครงการอาหารกลางวัน ๓๑)โครงการจัดซื้อสื่อ ๓๒)โครงการอนุรักษ์ ๓๓)โครงการป้องกัน ๓๔)โครงการป้องกัน ๓๕)โครงการกีฬาทำ ๓๖)โครงการจัดการ ๓๗)โครงการจัดซื้อสื่อ ๓๘)โครงการปรัชญา ๓๙)โครงการเมืองน่า ๔๐)โครงการจุดบริการ ๔๑)โครงการจุดบริการ ๔๒)โครงการฝึกอบรม สมาชิกสภา พนักงาน	

๓.๕ รายละเอียดยุทธศาสตร์

ความเชื่อมโยงกับยุทธศาสตร์จังหวัด	ยุทธศาสตร์อปท.ในเขตจังหวัด	ยุทธศาสตร์อปท.	เป้าประสงค์	ตัวชี้วัด ผลผลิต/ โครงการ	ค่าเป้าหมาย				ความก้าวหน้าของเป้าหมาย	กลยุทธ์	
					๖๑	๖๒	๖๓	๖๔			
											(๑) ตู้เหล็กเก็บแฟ้ม (๒) ตู้เหล็กบานเลื่อน (๓) ตู้เหล็กเก็บแฟ้ม (๔) เครื่องปริ้น Inkjet (๕) โน้ตบุ๊ก (๖) เครื่องคอมพิวเตอร์ (๗) ถังต้มน้ำไฟฟ้า (๘) เครื่องพิมพ์ชนิด (๙) เครื่องตัดหญ้า (๑๐) เครื่องแฟก (๑๑) เครื่องดูดฝุ่น (๑๒) เครื่องพิมพ์ดีด (๑๓) ชุดลำโพงพร้อม (๑๔) ตู้เซฟ ขนาด ๔ (๑๕) โต๊ะ+เก้าอี้ เด็ก (๑๖) เครื่องปรับอากาศ (๑๗) เครื่องพ่นหมอก

๓.๕ รายละเอียดตามแผนยุทธศาสตร์

แบบ ยท. ๐๓

ความเชื่อมโยงกับยุทธศาสตร์จังหวัด	ยุทธศาสตร์อปท. ในเขตจังหวัด	ยุทธศาสตร์อปท.	เป้าประสงค์	ตัวชี้วัดผลผลิต/โครงการ	ค่าเป้าหมาย				ความก้าวหน้าของเป้าหมาย	กลยุทธ์	ผลผลิต / โครงการ	หน่วยงานรับผิดชอบ	หน่วยสนับสนุน
					๖๑	๖๒	๖๓	๖๔					
๑.การพัฒนาเกษตรและอุตสาหกรรม การเกษตรตามหลักปรัชญาเศรษฐกิจพอเพียง	การพัฒนาเกษตรและอุตสาหกรรม การเกษตรตามหลักปรัชญาเศรษฐกิจพอเพียง	การพัฒนาเกษตรและอุตสาหกรรม การเกษตรตามหลักปรัชญาเศรษฐกิจพอเพียง	ส่งเสริมการพัฒนาเกษตรและอุตสาหกรรม การเกษตรตามหลักปรัชญาเศรษฐกิจพอเพียง ในด้านเกษตรชุมชน / ด้านการเกษตร	- แผนงานเกษตรชุมชน - แผนงานการเกษตร	๖๐%	๖๐%	๖๐%	๖๐%	ดำเนินการโครงการในแผนงานต่างๆ อย่างน้อยร้อยละ ๖๐ ต่อปี	นำแผนงานเข้าสู่เทศบาลฯ ด้ยงบประมาณรายจ่ายประจำปี	ตามที่ระบุในแต่ละโครงการในแต่ละแผนงาน	กองช่าง/สำนักปลัด	กองคลัง

ความเชื่อมโยงกับยุทธศาสตร์จังหวัด	ยุทธศาสตร์อปท. ในเขตจังหวัด	ยุทธศาสตร์อปท.	เป้าประสงค์	ตัวชี้วัดผลผลิต/โครงการ	ค่าเป้าหมาย				ความก้าวหน้าของเป้าหมาย	กลยุทธ์	ผลผลิต / โครงการ	หน่วยงานรับผิดชอบ	หน่วยสนับสนุน
					๖๑	๖๒	๖๓	๖๔					
๒.การพัฒนาการค้าการลงทุนและการท่องเที่ยว	การพัฒนาการค้าการลงทุนและการท่องเที่ยว	การพัฒนาการค้าการลงทุนและการท่องเที่ยว	ส่งเสริมการพัฒนาการค้าการลงทุนและการท่องเที่ยวในด้านบริหารงานทั่วไป / ด้านสร้างความเข้มแข็งของชุมชน/ด้านศาสนาวัฒนธรรมและนันทนาการ/ด้านเคหะชุมชน	- แผนงานบริหารงานทั่วไป - แผนงานสร้างความเข้มแข็งของชุมชน - แผนงานศาสนาวัฒนธรรมและนันทนาการ - แผนงานเคหะชุมชน	๗๐%	๗๐%	๗๐%	๗๐%	ดำเนินการโครงการในแผนงานต่างๆ อย่างน้อยร้อยละ ๗๐ ต่อปี	นำแผนงานเข้าสู่เทศบาลฯตั้งงบประมาณรายจ่ายประจำปี	ตามที่ระบุในแต่ละโครงการในแต่ละแผนงาน	สำนักปลัด/กองการศึกษา/กองช่าง	กองคลัง

ความเชื่อมโยงกับยุทธศาสตร์จังหวัด	ยุทธศาสตร์อปท.ในเขตจังหวัด	ยุทธศาสตร์อปท.	เป้าประสงค์	ตัวชี้วัดผลผลิต/โครงการ	ค่าเป้าหมาย				ความก้าวหน้าของเป้าหมาย	กลยุทธ์	ผลผลิต / โครงการ	หน่วยงานรับผิดชอบ	หน่วยสนับสนุน
					๖๑	๖๒	๖๓	๖๔					
๓.การพัฒนาทรัพยากรมนุษย์เพื่อสร้างศักยภาพในการแข่งขัน	การพัฒนาทรัพยากรมนุษย์เพื่อสร้างศักยภาพในการแข่งขัน	การพัฒนาทรัพยากรมนุษย์เพื่อสร้างศักยภาพในการแข่งขัน	ส่งเสริมการพัฒนาทรัพยากรมนุษย์เพื่อสร้างศักยภาพ	<ul style="list-style-type: none"> <li>- แผนงานการศึกษา</li> <li>- แผนงานสังคมสงเคราะห์</li> <li>- แผนงานเคหะชุมชน</li> <li>- แผนงานสาธารณสุข</li> <li>- แผนงานบกลาง</li> </ul>	๘๐%	๘๐%	๘๐%	๘๐%	ดำเนินการโครงการในแผนงานต่างๆ อย่างน้อยร้อยละ ๘๐ ต่อปี	นำแผนงานเข้าสู่เทศบาลผู้ตั้งประมาณรายจ่ายประจำปี	ตามที่ระบุในแต่ละโครงการในแต่ละแผนงาน	กองการศึกษา/สำนักปลัด/กองสาธารณสุข/กองช่าง	กองคลัง

ความเชื่อมโยงกับยุทธศาสตร์จังหวัด	ยุทธศาสตร์อปท. ในเขตจังหวัด	ยุทธศาสตร์อปท.	เป้าประสงค์	ตัวชี้วัดผลผลิต/โครงการ	ค่าเป้าหมาย				ความก้าวหน้าของเป้าหมาย	กลยุทธ์	ผลผลิต / โครงการ	หน่วยงานรับผิดชอบ	หน่วยสนับสนุน
					๖๑	๖๒	๖๓	๖๔					
๔.การพัฒนาทรัพยากรธรรมชาติและสิ่งแวดล้อม	การพัฒนาทรัพยากรธรรมชาติและสิ่งแวดล้อม	การพัฒนาทรัพยากรธรรมชาติและสิ่งแวดล้อม	ส่งเสริมการพัฒนาด้านสาธารณสุข/ด้านการเกษตร	- แผนงานสาธารณสุข - แผนงานการเกษตร	๖๐%	๖๐%	๖๐%	๖๐%	ดำเนินการโครงการในแผนงานต่างๆ อย่างน้อยร้อยละ ๖๐ ต่อปี	นำแผนงานเข้าสู่เทศบาลฯ/ตั้งงบประมาณรายจ่ายประจำปี	ตามที่ระบุในแต่ละโครงการในแต่ละแผนงาน	กองสาธารณสุข/สำนักปลัด	กองคลัง

ความเชื่อมโยงกับยุทธศาสตร์จังหวัด	ยุทธศาสตร์อปท. ในเขตจังหวัด	ยุทธศาสตร์อปท.	เป้าประสงค์	ตัวชี้วัดผลผลิต/โครงการ	ค่าเป้าหมาย				ความก้าวหน้าของเป้าหมาย	กลยุทธ์	ผลผลิต / โครงการ	หน่วยงานรับผิดชอบ	หน่วยสนับสนุน
					๖๑	๖๒	๖๓	๖๔					
๕.การบริหารกิจการบ้านเมืองที่ดีตามหลักธรรมาภิบาล	การบริหารกิจการบ้านเมืองที่ดีตามหลักธรรมาภิบาล	การบริหารกิจการบ้านเมืองที่ดีตามหลักธรรมาภิบาล	ส่งเสริมการบริหารกิจการบ้านเมืองที่ดีตามหลักธรรมาภิบาล	- แผนงานบริหารงานทั่วไป - แผนงานเคหะชุมชน	๗๐%	๗๐%	๗๐%	๗๐%	ดำเนินการโครงการในแผนงานต่างๆ อย่างน้อยร้อยละ ๗๐ ต่อปี	นำแผนงานเข้าสู่เทศบาลฯตั้งงบประมาณรายจ่ายประจำปี	ตามที่ระบุในแต่ละโครงการในแต่ละแผนงาน	สำนักปลัด/กองช่าง	กองคลัง



**ส่วนที่ ๔**  
**การนำแผนพัฒนาท้องถิ่นสู่ปฏิบัติการปฏิบัติ**

**๑. ยุทธศาสตร์การพัฒนาและแผนงาน**

ที่	ยุทธศาสตร์	ด้าน	แผนงาน	หน่วยงานรับผิดชอบหลัก	หน่วยงานสนับสนุน
๑	การเกษตรและอุตสาหกรรม การเกษตรตามหลักปรัชญา เศรษฐกิจพอเพียง	-บริหารงานทั่วไป -บริการชุมชนและสังคม	-แผนงานการเกษตร -แผนงานเคหะชุมชน	-สำนักปลัดเทศบาล -กองช่าง	เทศบาล ตำบล พังโคนศรี จำปา
๒	การพัฒนาการค้า การลงทุนและ การท่องเที่ยว	-บริหารงานทั่วไป บริหารงานทั่วไป -บริหารงานทั่วไป  -บริการชุมชนและสังคม  -บริการชุมชนและสังคม	-แผนงานบริหารทั่วไป แผนงานบริหารทั่วไป -แผนงานสร้างความเข้มแข็ง ของชุมชน -แผนงานศาสนาวัฒนธรรม และนันทนาการ -แผนงานเคหะชุมชน	-สำนักปลัดเทศบาล -กองวิชาการและแผนงาน -สำนักปลัดเทศบาล  -กองการศึกษา  -กองช่าง	
๓	การพัฒนาทรัพยากรมนุษย์เพื่อ สร้างศักยภาพในการแข่งขัน	บริการชุมชนและสังคม บริการชุมชนและสังคม บริการชุมชนและสังคม การดำเนินงานอื่นๆ	-แผนงานการศึกษา -แผนงานสังคมสงเคราะห์ -แผนงานเคหะชุมชน -แผนงานงบกลาง	-กองการศึกษา -สำนักปลัดเทศบาล -กองช่าง -สำนักปลัดเทศบาล	
๔	การพัฒนาทรัพยากรธรรมชาติและ สิ่งแวดล้อมอย่างสมดุลยั่งยืน	บริการชุมชนและสังคม บริหารงานทั่วไป	-แผนงานสาธารณสุข -แผนงานการเกษตร	-กองสาธารณสุขฯ -สำนักปลัดเทศบาล	
๕	ยุทธศาสตร์การบริหารกิจการ บ้านเมืองที่ดีตามหลัก ธรรมาภิบาลและความมั่นคง	บริหารงานทั่วไป บริหารงานทั่วไป  บริการชุมชนและสังคม	-แผนงานบริหารงานทั่วไป -แผนงานรักษาความสงบ ภายใน -แผนงานเคหะชุมชน	-สำนักปลัดเทศบาล -สำนักปลัดเทศบาล  -กองช่าง	
<b>รวม</b>	<b>๕ ยุทธ</b>	<b>๓ ด้าน</b>	<b>๑๐ แผนงาน</b>	<b>๖กอง/สำนัก</b>	

๒. บัญชีโครงการพัฒนาท้องถิ่น

แบบ ผ.๐๑

รายละเอียดโครงการแผนพัฒนา

แผนพัฒนาท้องถิ่นสี่ปี (พ.ศ. ๒๕๖๑ - ๒๕๖๔)

สำหรับองค์กรปกครองส่วนท้องถิ่นดำเนินการ

เทศบาลตำบลพังโคนศรีจำปา อำเภอพังโคน จังหวัดสกลนคร

ก. ยุทธศาสตร์จังหวัดที่ ๑ ยุทธศาสตร์การเกษตรและอุตสาหกรรมการเกษตรตามหลักปรัชญาเศรษฐกิจพอเพียง

ข. ยุทธศาสตร์การเกษตรและอุตสาหกรรมการเกษตรตามหลักปรัชญาเศรษฐกิจพอเพียง

ยุทธศาสตร์ ที่ ๑ ยุทธศาสตร์การพัฒนาการเกษตรและอุตสาหกรรมการเกษตรตามหลักปรัชญาเศรษฐกิจพอเพียง

๑.๑ แผนงานเคหะชุมชน

ที่	โครงการ/กิจกรรม	วัตถุประสงค์	เป้าหมาย (ผลผลิตของโครงการ)	งบประมาณ				ตัวชี้วัด (KPI)	ผลที่คาดว่าจะ ได้รับ	หน่วยงานที่ รับผิดชอบ
				๒๕๖๑	๒๕๖๒	๒๕๖๓	๒๕๖๔			
๑	โครงการขุดลอกหนองลี (ม.๔)	๑.เพื่อพัฒนาแหล่งน้ำ ทางการเกษตร	๑.ขุดลอกและพัฒนาแหล่งน้ำ หนองลี (ม.๔) พื้นที่ ๔ ไร่ ๓ งาน ลึกเฉลี่ย ๒.๐๐ เมตร				๓๒๐,๐๐๐	๑.จำนวนปริมาณน้ำ ที่เพิ่มขึ้น	๑.ประชาชนมีแหล่งน้ำ ทางการเกษตร	กองช่าง
๒	โครงการขุดลอกหนองนก (ม.๔)	๑.เพื่อพัฒนาแหล่งน้ำ ทางการเกษตร	๑.ขุดลอกและพัฒนาแหล่งน้ำ หนองนก (ม.๔) พื้นที่ ๕ ไร่ ลึกเฉลี่ย ๒.๐๐ เมตร			๔๐๐,๐๐๐		๑.จำนวนปริมาณน้ำ ที่เพิ่มขึ้น	๑.ประชาชนมีแหล่งน้ำ ทางการเกษตร	กองช่าง
รวม						๔๐๐,๐๐๐	๓๒๐,๐๐๐			

ที่	โครงการ/กิจกรรม	วัตถุประสงค์	เป้าหมาย (ผลผลิตของโครงการ)	งบประมาณ				ตัวชี้วัด (KPI)	ผลที่คาดว่าจะ ได้รับ	หน่วยงานที่ รับผิดชอบ
				๒๕๖๑	๒๕๖๒	๒๕๖๓	๒๕๖๔			
๓	โครงการขุดลอกหนองเป็ล้อยใหญ่ (ม.๔)	๑.เพื่อพัฒนาแหล่งน้ำ ทางการเกษตร	๑.ขุดลอกและพัฒนาแหล่งน้ำ หนองเป็ล้อยใหญ่ (ม.๔)				๒๔๐,๐๐๐	๑.จำนวนปริมาณน้ำ ที่เพิ่มขึ้น	๑.ประชาชนมีแหล่งน้ำ ทางการเกษตร	กองช่าง
๔	โครงการขุดลอกลำห้วยหนองนก (ม.๔)	๑.เพื่อพัฒนาแหล่งน้ำ ทางการเกษตร	๑.ขุดลอกและพัฒนาแหล่งน้ำ ห้วยหนองนก (ม.๔) กว้าง ๘ เมตร ยาว ๕๐๐ เมตร ลึก ๒.๐๐ เมตร			๒๐๐,๐๐๐		๑.จำนวนปริมาณน้ำ ที่เพิ่มขึ้น	๑.ประชาชนมีแหล่งน้ำ ทางการเกษตร	กองช่าง
๕	โครงการขุดลอกหนองสำโรง (ม.๔)	๑.เพื่อพัฒนาแหล่งน้ำ ทางการเกษตร	๑.ขุดลอกและพัฒนาแหล่งน้ำ หนองสำโรง (ม.๔)			๒๐๐,๐๐๐		๑.จำนวนปริมาณน้ำ ที่เพิ่มขึ้น	๑.ประชาชนมีแหล่งน้ำ ทางการเกษตร	กองช่าง
๖	โครงการสูบน้ำระบบท่อ เพื่อการเกษตร (ห้วยแกดอนล่าง- ถนนห้วยเสือแมบ) (ม.๕)	๑.เพื่อบริหารจัดการน้ำ ทางการเกษตร	๑. มีการสูบน้ำระบบท่อ เพื่อการเกษตร (ห้วยแกดอนล่าง- ถนนห้วยเสือแมบ) (ม.๕)	๑๐๐,๐๐๐				๑.จำนวนประชาชน ในเขตพื้นที่ได้รับ การจัดสรรน้ำ เพื่อ ใช้ทางการเกษตร	๑.ประชาชนมีน้ำใช้ทาง การเกษตร	กองช่าง
<b>รวม</b>				๑๐๐,๐๐๐		๔๐๐,๐๐๐	๒๔๐,๐๐๐			

ที่	โครงการ/กิจกรรม	วัตถุประสงค์	เป้าหมาย (ผลผลิตของโครงการ)	งบประมาณ				ตัวชี้วัด (KPI)	ผลที่คาดว่าจะ ได้รับ	หน่วยงานที่ รับผิดชอบ
				๒๕๖๑	๒๕๖๒	๒๕๖๓	๒๕๖๔			
๗	โครงการขุดลอกคลองส่งน้ำ เพื่อการเกษตรหนองทุ่ม - ห้วยเสือแมบ (ม.๕)	๑.เพื่อพัฒนาแหล่งน้ำ	๑.ขุดลอกและพัฒนาแหล่งน้ำ คลองส่งน้ำหนองทุ่ม - ห้วยเสือแมบ (ม.๕) พื้นที่ ๓ ไร่ ลึกเฉลี่ย ๒.๐๐ เมตร				๒๔๐,๐๐๐	๑.จำนวนปริมาณน้ำ ที่เพิ่มขึ้น	๑.ประชาชนมีแหล่งน้ำ ทางการเกษตร	กองช่าง
๘	โครงการซ่อมแซมฝายน้ำล้น (ม.๖)	๑.เพื่อพัฒนาแหล่งน้ำ	๑. มีการซ่อมแซมฝายน้ำล้น (ม.๖)	๕๐,๐๐๐				๑.จำนวนประชาชน ที่ได้รับประโยชน์ จากการทำฝาย	๑.ประชาชนมีน้ำใช้ ทางการเกษตร	กองช่าง
๙	โครงการซ่อมแซมฝายน้ำล้น ห้วยสร้างขุ่ยตอนล่าง (ม.๖)	๑.เพื่อพัฒนาแหล่งน้ำ	๑. มีการซ่อมแซมฝายน้ำล้น ห้วยสร้างขุ่ยตอนล่าง (ม.๖)		๑๐๐,๐๐๐			๑.จำนวนปริมาณน้ำ ที่เพิ่มขึ้น	๑.ประชาชนมีแหล่งน้ำ ทางการเกษตร	กองช่าง
๑๐	โครงการซ่อมแซมฝายแม่ (ม.๑๓)	๑.เพื่อพัฒนาแหล่งน้ำ	๑. มีการซ่อมแซมฝายแม่ (ม.๑๓)			๑๐๐,๐๐๐		๑.จำนวนปริมาณน้ำ ที่เพิ่มขึ้น	๑.ประชาชนมีแหล่งน้ำ ทางการเกษตร	กองช่าง
<b>รวม</b>				<b>๕๐,๐๐๐</b>	<b>๑๐๐,๐๐๐</b>	<b>๑๐๐,๐๐๐</b>	<b>๒๔๐,๐๐๐</b>			

ที่	โครงการ/กิจกรรม	วัตถุประสงค์	เป้าหมาย (ผลผลิตของโครงการ)	งบประมาณ				ตัวชี้วัด (KPI)	ผลที่คาดว่าจะ ได้รับ	หน่วยงานที่ รับผิดชอบ
				๒๕๖๑	๒๕๖๒	๒๕๖๓	๒๕๖๔			
๑๑	โครงการขุดลอกห้วยนาโพธิ์ ตอนบน (ม.๑๓)	๑.เพื่อพัฒนาแหล่งน้ำ	๑.ขุดลอกและพัฒนาแหล่งน้ำ ห้วยนาโพธิ์ตอนบน (ม.๑๓) กว้าง ๖.๐๐ เมตร หนาเฉลี่ย ๐.๒๐ เมตร ยาว ๒๑๐.๐๐ เมตร	๖๐๐,๐๐๐				๑.จำนวนปริมาณน้ำที่ เพิ่มขึ้น	๑.ประชาชนมีแหล่งน้ำ ทางการเกษตร	กองช่าง
๑๒	โครงการขุดลอกห้วยนาโพธิ์ ตอนล่าง (ม.๑๓)	๑.เพื่อพัฒนาแหล่งน้ำ	๑.ขุดลอกและพัฒนาแหล่งน้ำ ห้วยนาโพธิ์ตอนล่าง (ม.๑๓) กว้าง ๖.๐๐ เมตร หนาเฉลี่ย ๐.๒๐ เมตร ยาว ๒๑๐.๐๐ เมตร			๖๒๕,๐๐๐		๑.จำนวนปริมาณน้ำที่ เพิ่มขึ้น	๑.ประชาชนมีแหล่งน้ำ ทางการเกษตร	กองช่าง
๑๓	โครงการขุดลอกหนองบ่อแล้ง (ม.๕)	๑.เพื่อพัฒนาแหล่งน้ำ	๑.ขุดลอกและพัฒนาแหล่งน้ำ หนองบ่อแล้ง (ม.๕)	๘๐๐,๐๐๐	๘๐๐,๐๐๐	๘๐๐,๐๐๐	๘๐๐,๐๐๐	๑.จำนวนปริมาณน้ำ ที่เพิ่มขึ้น	๑.ประชาชนมีแหล่งน้ำ ทางการเกษตร	กองช่าง
๑๔	โครงการก่อสร้างฝายกั้นน้ำ ลำห้วยแกตอนล่าง (ม.๕)	๑.เพื่อพัฒนาแหล่งน้ำ	๑.มีการก่อสร้างฝายกั้นน้ำ ลำห้วยแกตอนล่าง(ม.๕)	๑๐๐,๐๐๐	๑๐๐,๐๐๐	๑๐๐,๐๐๐	๑๐๐,๐๐๐	๑.จำนวนประชาชน ที่ได้รับประโยชน์ จากการจัดทำฝาย	๑.ประชาชนมีน้ำใช้ ในการเกษตร	กองช่าง
รวม				๑,๕๐๐,๐๐๐	๙๐๐,๐๐๐	๑,๕๒๕,๐๐๐	๙๐๐,๐๐๐			

ที่	โครงการ/กิจกรรม	วัตถุประสงค์	เป้าหมาย (ผลผลิตของโครงการ)	งบประมาณ				ตัวชี้วัด (KPI)	ผลที่คาดว่าจะ ได้รับ	หน่วยงานที่ รับผิดชอบ
				๒๕๖๑	๒๕๖๒	๒๕๖๓	๒๕๖๔			
๑๕	โครงการก่อสร้างฝั้งกันน้ำ (ม.๔)	๑.เพื่อพัฒนาแหล่งน้ำ	๑.มีการก่อสร้างฝั้งกันน้ำ (ม.๔)				๑๐๐,๐๐๐	๑.จำนวนปริมาณน้ำที่ กักเก็บได้	๑.มีการกักเก็บน้ำไว้ได้ ในปริมาณมากขึ้น	กองช่าง
๑๖	โครงการก่อสร้างบล็อกคอนกรีต ฝั้งกันน้ำ (ม.๔)	๑.เพื่อพัฒนาแหล่งน้ำ	๑.มีการก่อสร้างฝั้งกันน้ำ (ม.๔)				๑๐๐,๐๐๐	๑.จำนวนปริมาณน้ำที่ กักเก็บได้	๑.มีการกักเก็บน้ำไว้ได้ ในปริมาณมากขึ้น	กองช่าง
๑๗	โครงการขุดลอกหนองข้างลัม (ม.๕)	๑.เพื่อพัฒนาแหล่งน้ำ	๑.ขุดลอกและพัฒนาแหล่งน้ำ หนองข้างลัม (ม.๕)	๑,๐๐๐,๐๐๐	๑,๐๐๐,๐๐๐	๑,๐๐๐,๐๐๐	๑,๐๐๐,๐๐๐	๑.จำนวนปริมาณน้ำ ที่เพิ่มขึ้น	๑.ประชาชนมีแหล่งน้ำ ทางการเกษตร	กองช่าง
๑๘	โครงการขุดลอกห้วยเสือแมบ (ม.๑๑)	๑.เพื่อพัฒนาแหล่งน้ำ	๑.ขุดลอกและพัฒนาแหล่งน้ำ ห้วยเสือแมบ (ม.๑๑)		๑,๐๐๐,๐๐๐			๑.จำนวนปริมาณน้ำ ที่เพิ่มขึ้น	๑.ประชาชนมีแหล่งน้ำ ทางการเกษตร	กองช่าง
๑๙	โครงการขุดลอกหนองบ่อหมื่น (ม.๔)	๑.เพื่อพัฒนาแหล่งน้ำ	๑.ขุดลอกและพัฒนาแหล่งน้ำ หนองบ่อหมื่น (ม.๔)		๑,๐๐๐,๐๐๐			๑.จำนวนปริมาณน้ำ ที่เพิ่มขึ้น	๑.ประชาชนมีแหล่งน้ำ ทางการเกษตร	กองช่าง
<b>รวม</b>				<b>๑,๐๐๐,๐๐๐</b>	<b>๑,๒๐๐,๐๐๐</b>	<b>๑,๐๐๐,๐๐๐</b>	<b>๑,๒๐๐,๐๐๐</b>			

ก. ยุทธศาสตร์จังหวัดที่ ๑ ยุทธศาสตร์การเกษตรและอุตสาหกรรมเกษตรตามหลักปรัชญาเศรษฐกิจพอเพียง

ข. ยุทธศาสตร์การเกษตรและอุตสาหกรรมเกษตรตามหลักปรัชญาเศรษฐกิจพอเพียง

ยุทธศาสตร์ ที่ ๑ ยุทธศาสตร์การพัฒนาการเกษตรและอุตสาหกรรมเกษตรตามหลักปรัชญาเศรษฐกิจพอเพียง

๑.๒ แผนงานการเกษตร

ที่	โครงการ/กิจกรรม	วัตถุประสงค์	เป้าหมาย (ผลผลิตของโครงการ)	งบประมาณ				ตัวชี้วัด (KPI)	ผลที่คาดว่าจะ ได้รับ	หน่วยงานที่ รับผิดชอบ
				๒๕๖๑	๒๕๖๒	๒๕๖๓	๒๕๖๔			
๑	โครงการรณรงค์ลดการใช้สารเคมีในการเกษตร	๑.เพื่ออบรมให้ความรู้แก่ประชาชนมีความรู้เกี่ยวกับการลดการใช้สารเคมี	๑.ประชาชน ๑๑ หมู่บ้าน	๒๐,๐๐๐	๒๐,๐๐๐	๒๐,๐๐๐	๒๐,๐๐๐	๑.จำนวนผู้เข้าร่วมโครงการ	๑.ประชาชนมีความรู้ในการลดการใช้สารเคมี	สำนักปลัดฯ
๒	โครงการอบรมให้ความรู้ทางการเกษตร เทคโนโลยีการปลูกพืชเพื่อพัฒนาศักยภาพเกษตรกร	๑.เพื่ออบรมให้ความรู้แก่ประชาชนใช้ความรู้เกี่ยวกับเทคโนโลยีการปลูกพืช	๑. ประชาชน ๑๑ หมู่บ้าน	๒๐,๐๐๐	๒๐,๐๐๐	๒๐,๐๐๐	๒๐,๐๐๐	๑.จำนวนผู้เข้าร่วมโครงการ	๑.ประชาชนมีความรู้ในการใช้เทคโนโลยีในการเกษตร	สำนักปลัดฯ
<b>รวม</b>				<b>๔๐,๐๐๐</b>	<b>๔๐,๐๐๐</b>	<b>๔๐,๐๐๐</b>	<b>๔๐,๐๐๐</b>			

ที่	โครงการ/กิจกรรม	วัตถุประสงค์	เป้าหมาย (ผลผลิตของโครงการ)	งบประมาณ				ตัวชี้วัด (KPI)	ผลที่คาดว่าจะ ได้รับ	หน่วยงานที่ รับผิดชอบ
				๒๕๖๑	๒๕๖๒	๒๕๖๓	๒๕๖๔			
๓	โครงการฝึกอบรมส่งเสริมอาชีพ การเลี้ยงสัตว์	๑.เพื่ออบรมให้ความรู้ แก่ประชาชนใช้ความรู้เกี่ยวกับ การเลี้ยงสัตว์	๑. จำนวนผู้เข้าร่วมโครงการ มีความรู้ความเข้าใจ เกี่ยวกับสัตว์	๒๐,๐๐๐	๒๐,๐๐๐	๒๐,๐๐๐	๒๐,๐๐๐	๑.จำนวนผู้เข้าร่วม โครงการ	๑.ประชาชนมีความรู้ในการ ใช้เทคโนโลยีในการเกษตร	สำนักปลัดฯ
รวม				๒๐,๐๐๐	๒๐,๐๐๐	๒๐,๐๐๐	๒๐,๐๐๐			

ก. ยุทธศาสตร์จังหวัดที่ ๒ ยุทธศาสตร์การพัฒนากการค้า การลงทุนและการท่องเที่ยว

ข. ยุทธศาสตร์การพัฒนากการค้า การลงทุนและการท่องเที่ยว

ยุทธศาสตร์ที่ ๒ ยุทธศาสตร์การพัฒนากการค้า การลงทุนและการท่องเที่ยว

๒.๑ แผนงานบริหารงานทั่วไป

ที่	โครงการ/กิจกรรม	วัตถุประสงค์	เป้าหมาย (ผลผลิตของโครงการ)	งบประมาณ				ตัวชี้วัด (KPI)	ผลที่คาดว่าจะ ได้รับ	หน่วยงานที่ รับผิดชอบ
				๒๕๖๑	๒๕๖๒	๒๕๖๓	๒๕๖๔			
๑	โครงการพัฒนาระบบเทคโนโลยีสารสนเทศ	๑.เพื่อจัดทำและพัฒนาเว็บไซต์ของเทศบาล	๑.พัฒนาเว็บไซต์สำนักงาน ทต. ให้มีข้อมูลที่เป็นปัจจุบัน	๒๐,๐๐๐	๒๐,๐๐๐	๒๐,๐๐๐	๒๐,๐๐๐	๑.จำนวนผู้ใช้เว็บไซต์ ไม่น้อยกว่า ๕ ราย/วัน	๑.มีศูนย์ Internet ที่มาตรฐาน	สำนักปลัดฯ
๒	โครงการปรับปรุงซ่อมแซมหอกระจายข่าวหมู่บ้าน	๑.เพื่อปรับปรุงซ่อมแซมระบบหอกระจายข่าวในหมู่บ้าน	๑.ทุกหมู่บ้านในเขต ทต.	๒๐,๐๐๐	๒๐,๐๐๐	๒๐,๐๐๐	๒๐,๐๐๐	๑.จำนวนหอกระจายข่าวที่มาตรฐาน	๑.หอกระจายข่าวมีการใช้งานได้ดีขึ้น	กองช่าง
๓	โครงการจัดเวทีประชาคมเพื่อการจัดทำแผนพัฒนาท้องถิ่น	๑.เพื่อส่งเสริมการมีส่วนร่วมในการพัฒนา อปท.	๑.ทุกหมู่บ้านในเขต ทต.	๒๐,๐๐๐	๒๐,๐๐๐	๒๐,๐๐๐	๒๐,๐๐๐	๑.จำนวนแผนพัฒนาที่มาตรฐาน	๑.มีการดำเนินงานตามแผนอย่างมีประสิทธิภาพ	กองวิชาการฯ
รวม				๖๐,๐๐๐	๖๐,๐๐๐	๖๐,๐๐๐	๖๐,๐๐๐			

ยุทธศาสตร์ที่ ๒ ยุทธศาสตร์การพัฒนาการค้า การลงทุนและการท่องเที่ยว

๒.๒ แผนงานสร้างความเข้มแข็งของชุมชน

ที่	โครงการ/กิจกรรม	วัตถุประสงค์	เป้าหมาย (ผลผลิตของโครงการ)	งบประมาณ				ตัวชี้วัด (KPI)	ผลที่คาดว่าจะ ได้รับ	หน่วยงานที่ รับผิดชอบ
				๒๕๖๑	๒๕๖๒	๒๕๖๓	๒๕๖๔			
๑	โครงการฝึกอบรมอาชีพแก่ผู้ติด/ ผู้เสพยาเสพติดที่ผ่านการบำบัด ฟื้นฟู	๑.เพื่อให้ผู้ติด/ผู้เสพ ได้ฝึกอาชีพ	๑.ผู้ติด/ผู้เสพ ในเขตทต.พังโคน ศรีจำปา	๒๐,๐๐๐	๒๐,๐๐๐	๒๐,๐๐๐	๒๐,๐๐๐	๑.จำนวนผู้เข้าร่วม โครงการ	๑.ผู้ติด/ผู้เสพ มีความรู้ ในการประกอบอาชีพ	สำนักปลัดฯ
๒	โครงการเพิ่มประสิทธิภาพในการ แก้ไขปัญหาเสพยาเสพติดและจัด ระเบียบสังคม	๑.เพื่อลดปัญหาเสพยาเสพติด	๑.ร้านเกมส์ โรงแรม สถานบริการ สถานประกอบ การหอพัก	๑๐,๐๐๐	๑๐,๐๐๐	๑๐,๐๐๐	๑๐,๐๐๐	๑.จำนวนครั้งในการ ออกตรวจ	๑.ลดปริมาณสารเสพยา ในเขต ทต.พังโคน ศรีจำปา	สำนักปลัดฯ
๓	โครงการชุมชนอุ่นใจได้ถูกหลาน กลับคืน	๑.เพื่อรณรงค์ให้ความรู้การป้องกัน และแก้ไขปัญหาเสพยาเสพติดและ อาชญากรรม	๑.ประชาชน เยาวชน ในเขต ทต.พังโคนศรีจำปา	๑๕,๐๐๐	๑๕,๐๐๐	๑๕,๐๐๐	๑๕,๐๐๐	๑.จำนวนผู้เข้าร่วม โครงการ	๑.ลดปริมาณผู้ติด/ผู้เสพ ยาเสพติด	สำนักปลัดฯ
๔	โครงการเยาวชนปลอดภัย ห่างไกลยาเสพติด	๑.เพื่ออบรมให้ความรู้การป้องกัน และแก้ไขปัญหาเสพยาเสพติด	๑.ประชาชน เยาวชน ในเขต ทต.พังโคนศรีจำปา	๒๐,๐๐๐	๒๐,๐๐๐	๒๐,๐๐๐	๒๐,๐๐๐	๑.จำนวนผู้เข้าร่วม โครงการ	๑.ลดปริมาณผู้ติด/ผู้เสพ ยาเสพติด	สำนักปลัดฯ
๕	โครงการส่งเสริมสายสัมพันธ์ แห่งครอบครัว	๑.เพื่อรณรงค์ให้ทุกคนเห็นความ สำคัญสถาบันครอบครัว	๑.ประชาชน เยาวชน ในเขต ทต.พังโคนศรีจำปา	๒๐,๐๐๐	๒๐,๐๐๐	๒๐,๐๐๐	๒๐,๐๐๐	๑.จำนวนผู้เข้าร่วม โครงการ	๑.ประชาชนรักสถาบัน ครอบครัว	สำนักปลัดฯ
รวม				๘๕,๐๐๐	๘๕,๐๐๐	๘๕,๐๐๐	๘๕,๐๐๐			

ที่	โครงการ/กิจกรรม	วัตถุประสงค์	เป้าหมาย (ผลผลิตของโครงการ)	งบประมาณ				ตัวชี้วัด (KPI)	ผลที่คาดว่าจะ ได้รับ	หน่วยงานที่ รับผิดชอบ
				๒๕๖๑	๒๕๖๒	๒๕๖๓	๒๕๖๔			
๖	โครงการค่ายปรับเปลี่ยนพฤติกรรม	๑.เพื่อนำประชาชน เยาวชน กลุ่มเสี่ยง เข้ากระบวนการบำบัดรักษา เพื่อลดปัญหายาเสพติดให้น้อยลง	๑.ประชาชน เยาวชน ในเขต ทต.พังโคนศรีจำปา	๑๐,๐๐๐	๑๐,๐๐๐	๑๐,๐๐๐	๑๐,๐๐๐	๑.จำนวนผู้เข้าร่วมโครงการ	๑.ลดปริมาณผู้ติด/ผู้เสพยาเสพติด	สำนักปลัดฯ
			รวม	๑๐,๐๐๐	๑๐,๐๐๐	๑๐,๐๐๐	๑๐,๐๐๐			

ยุทธศาสตร์ที่ ๒ ยุทธศาสตร์การพัฒนาค้า การลงทุนและการท่องเที่ยว

๒.๓ แผนงานการศาสนาวัฒนธรรมและนันทนาการ

ที่	โครงการ/กิจกรรม	วัตถุประสงค์	เป้าหมาย (ผลผลิตของโครงการ)	งบประมาณ				ตัวชี้วัด (KPI)	ผลที่คาดว่าจะ ได้รับ	หน่วยงานที่ รับผิดชอบ
				๒๕๖๐	๒๕๖๑	๒๕๖๓	๒๕๖๒			
๑	โครงการกิจกรรมอนุรักษ์ วัฒนธรรมประเพณีท้องถิ่น	๑.เพื่ออนุรักษ์วัฒนธรรมประเพณี ท้องถิ่น เช่น วันวิสาขบูชา วันอาสาฬหบูชา บุญบั้งไฟ ฯลฯ	๑.ประชาชนในเขต ทต.พังโคนศรีจำปา	๑๐๐,๐๐๐	๑๐๐,๐๐๐	๑๐๐,๐๐๐	๑๐๐,๐๐๐	๑.จำนวนผู้เข้าร่วม กิจกรรม	๑.ประชาชน เยาวชน เด็ก เป็นผู้มีคุณธรรม จริยธรรม อยู่ร่วมกันใน สังคมอย่างมีความสุข	กอง การศึกษา
๒	โครงการค่าใช้จ่ายงาน ราชพิธี-รัฐพิธีประจำปี	๑.เพื่อให้พสกนิกร เด็ก เยาวชน มีความจงรักภักดีต่อสถาบัน พระมหากษัตริย์	๑. อำเภอพังโคน	๒๕,๐๐๐	๒๕,๐๐๐	๒๕,๐๐๐	๒๕,๐๐๐	๑.จำนวนครั้งในการ สนับสนุน	๑.ประชาชนทุกหมู่เหล่า มีความจงรักภักดีต่อ สถาบันพระมหากษัตริย์	สำนักปลัด
๓	โครงการจัดงานประเพณี แห่เทียนพรรษา	๑.เพื่อสืบสานวัฒนธรรมประเพณี และภูมิปัญญาท้องถิ่นต่างๆ ให้คง อยู่ตลอดไป	๑.ประชาชนในเขต ทต.พังโคนศรีจำปา	๓๐,๐๐๐	๓๐,๐๐๐	๓๐,๐๐๐	๓๐,๐๐๐	๑.จำนวนผู้เข้าร่วม โครงการ	๑.อนุรักษ์วัฒนธรรม ประเพณีท้องถิ่นให้ คงอยู่ตลอดไป	กอง การศึกษา
รวม				๑๕๕,๐๐๐	๑๕๕,๐๐๐	๑๕๕,๐๐๐	๑๕๕,๐๐๐			

ที่	โครงการ/กิจกรรม	วัตถุประสงค์	เป้าหมาย (ผลผลิตของโครงการ)	งบประมาณ				ตัวชี้วัด (KPI)	ผลที่คาดว่าจะ ได้รับ	หน่วยงานที่ รับผิดชอบ
				๒๕๖๑	๒๕๖๒	๒๕๖๓	๒๕๖๔			
๔	โครงการจัดงานประเพณี ลอยกระทง	๑.เพื่อสืบสานวัฒนธรรมประเพณี และภูมิปัญญาท้องถิ่นต่าง ๆ ให้อยู่ ตลอดไป	๑.ประชาชนในเขต ทต.พังโคนศรีจำปา	๑๕๐,๐๐๐	๑๕๐,๐๐๐	๑๕๐,๐๐๐	๑๕๐,๐๐๐	๑.จำนวนผู้เข้าร่วม โครงการ	๑.อนุรักษ์วัฒนธรรม ประเพณีท้องถิ่นให้ คงอยู่ตลอดไป	กอง การศึกษา
๕	โครงการแข่งขันกีฬาท้องถิ่น สัมพันธ์	๑.เพื่อให้บุคลากรในหน่วยงาน และระหว่างหน่วยงานได้เชื่อม สัมพันธ์ไมตรีและมีกิจกรรม ร่วมกัน	๑. อปท. ในเขตอำเภอ อำเภอพังโคน	๑๐๐,๐๐๐	๑๐๐,๐๐๐	๑๐๐,๐๐๐	๑๐๐,๐๐๐	๑.จำนวนผู้เข้าร่วม โครงการ	๑.พนักงาน อปท.ในเขต อำเภอพังโคนได้เชื่อม สัมพันธ์ไมตรีต่อกัน	กอง การศึกษา
๖	โครงการจัดการแข่งขันกีฬา ต้านยาเสพติด	๑.เพื่อให้เยาวชนใช้เวลาว่างให้ เกิดประโยชน์	๑.เยาวชนในเขต ทต.พังโคนศรีจำปา	๑๐๐,๐๐๐	๑๐๐,๐๐๐	๑๐๐,๐๐๐	๑๐๐,๐๐๐	๑.จำนวนผู้เข้าร่วม โครงการ	๑.เยาวชนมีสุขภาพ ร่างกายที่แข็งแรง ห่างไกลยาเสพติด	กอง การศึกษา
๗	โครงการจัดซื้ออุปกรณ์กีฬา	๑.เพื่อประชาชน เยาวชน เด็ก มีอุปกรณ์ในการฝึกซ้อมกีฬา	๑.ประชาชน เยาวชน เด็ก หมู่บ้านในเขต ทต.พังโคน ศรีจำปา	๖๐,๐๐๐	๖๐,๐๐๐	๖๐,๐๐๐	๖๐,๐๐๐	๑.จำนวนอุปกรณ์ ที่มาตรฐาน	๑.ประชาชน เยาวชน เด็ก มีอุปกรณ์กีฬา ในการซ้อมกีฬา	กอง การศึกษา
รวม				๔๑๐,๐๐๐	๔๑๐,๐๐๐	๔๑๐,๐๐๐	๔๑๐,๐๐๐			

ยุทธศาสตร์ที่ ๒ ยุทธศาสตร์การพัฒนาค้า การลงทุนและการท่องเที่ยว

๒.๔ แผนงานเคหะชุมชน

ที่	โครงการ/กิจกรรม	วัตถุประสงค์	เป้าหมาย (ผลผลิตของโครงการ)	งบประมาณ				ตัวชี้วัด (KPI)	ผลที่คาดว่าจะ ได้รับ	หน่วยงานที่ รับผิดชอบ
				๒๕๖๑	๒๕๖๒	๒๕๖๓	๒๕๖๔			
๑	โครงการปรับปรุงภูมิทัศน์ สระหลวง (ม.๗)	๑.เพื่อปรับปรุงภูมิทัศน์ สระหลวง (ม.๗)	๑. สระหลวง (ม.๗)	๑๐๐,๐๐๐	๑๐๐,๐๐๐	๑๐๐,๐๐๐	๑๐๐,๐๐๐	๑.จำนวนประชาชน ที่ได้รับประโยชน์	๑.ประชาชน	กองช่าง
รวม				๑๐๐,๐๐๐	๑๐๐,๐๐๐	๑๐๐,๐๐๐	๑๐๐,๐๐๐			

ก. ยุทธศาสตร์จังหวัดที่ ๓ ยุทธศาสตร์การพัฒนาทรัพยากรมนุษย์เพื่อสร้างศักยภาพในการแข่งขัน

ข. ยุทธศาสตร์การพัฒนาทรัพยากรมนุษย์เพื่อสร้างศักยภาพในการแข่งขัน

ยุทธศาสตร์ที่ ๓ ยุทธศาสตร์การพัฒนาทรัพยากรมนุษย์เพื่อสร้างศักยภาพในการแข่งขัน

๓.๑ แผนงานการศึกษา

ที่	โครงการ/กิจกรรม	วัตถุประสงค์	เป้าหมาย (ผลผลิตของโครงการ)	งบประมาณ				ตัวชี้วัด (KPI)	ผลที่คาดว่าจะ ได้รับ
				๒๕๖๑	๒๕๖๒	๒๕๖๓	๒๕๖๔		
๑	โครงการพัฒนาเพิ่มประสิทธิภาพของครูผู้ดูแลเด็ก/ผู้ดูแลเด็กของศูนย์พัฒนาเด็กเล็ก	๑.เพื่อพัฒนาความรู้ ทักษะการปฏิบัติหน้าที่ของบุคลากรทางการศึกษา	๑.ครูผู้ดูแลเด็ก/ผู้ดูแลเด็กของศูนย์พัฒนาเด็กเล็ก	๑๒,๐๐๐	๑๒,๐๐๐	๑๒,๐๐๐	๑๒,๐๐๐	๑.จำนวนผู้เข้าร่วมโครงการ	๑.ครูผู้ดูแลเด็ก/ผู้ดูแลเด็กศูนย์พัฒนาเด็กเล็กมีความรู้ ทักษะเพิ่มขึ้น
๒	โครงการจัดงานวันเด็กแห่งชาติ	๑.เพื่อให้เด็กได้ตระหนักถึงหน้าที่และความสำคัญของตนเอง มีความสามัคคีในหมู่คณะ	๑.เด็กในเขต ทต.พังโคน ศรีจำปา	๑๐๐,๐๐๐	๑๐๐,๐๐๐	๑๐๐,๐๐๐	๑๐๐,๐๐๐	๑.จำนวนผู้เข้าร่วมโครงการ	๑.เด็กในพื้นที่ตระหนักถึงบทบาทหน้าที่และความสำคัญของตนเอง มีความสามัคคีในหมู่คณะ
๓	โครงการพัฒนาสติปัญญาเด็กในศูนย์พัฒนาเด็กเล็ก	๑.เพื่อประเมินพัฒนาการด้านอารมณ์สังคมและปัญญา	๑.ผู้ปกครองและนักเรียนศูนย์พัฒนาเด็กเล็กทั้ง ๒ ศูนย์	๑๐,๐๐๐	๑๐,๐๐๐	๑๐,๐๐๐	๑๐,๐๐๐	๑.จำนวนผู้เข้าร่วมโครงการ	๑.ครูและผู้ปกครองมีความรู้ในการเลี้ยงดูบุตร ๒.นักเรียนมีพัฒนาการ
รวม				๑๒๒,๐๐๐	๑๒๒,๐๐๐	๑๒๒,๐๐๐	๑๒๒,๐๐๐		

ที่	โครงการ/กิจกรรม	วัตถุประสงค์	เป้าหมาย (ผลผลิตของโครงการ)	งบประมาณ				ตัวชี้วัด (KPI)	ผลที่คาดว่าจะ ได้รับ
				๒๕๖๑	๒๕๖๒	๒๕๖๓	๒๕๖๔		
๔	โครงการปฐมนิเทศและประชุม ผู้ปกครอง	๑.เพื่อให้ความรู้และทำความเข้าใจ กับผู้ปกครองเด็กในกฎระเบียบของ ศูนย์พัฒนาเด็กเล็ก	๑.ศูนย์พัฒนาเด็กเล็กทั้ง ๒ แห่ง	๔,๐๐๐	๔,๐๐๐	๔,๐๐๐	๔,๐๐๐	๑.จำนวนผู้เข้าร่วม โครงการ	๑.ผู้ปกครองมีความเข้าใจ เกี่ยวกับกฎระเบียบต่างๆ ที่กำหนด
๕	โครงการกิจกรรมไหว้ครู	๑.เพื่อให้นักเรียนมีความรัก ความผูกพันกับครู	๑.ศูนย์พัฒนาเด็กเล็กทั้ง ๒ แห่ง	๔,๐๐๐	๔,๐๐๐	๔,๐๐๐	๔,๐๐๐	๑.จำนวนผู้เข้าร่วม โครงการ	๑.นักเรียนมีความรัก ความอ่อนน้อมต่อครู
๖	โครงการกิจกรรมวันแม่แห่งชาติ	๑.เพื่อให้เด็กนักเรียนได้รำลึกถึงพระคุณ ของแม่	๑.ศูนย์พัฒนาเด็กเล็กทั้ง ๒ แห่ง	๑๐,๐๐๐	๑๐,๐๐๐	๑๐,๐๐๐	๑๐,๐๐๐	๑.จำนวนผู้เข้าร่วม โครงการ	๑.นักเรียนมีความรัก ต่อแม่
๗	โครงการอาหารเสริม(นม) ศูนย์พัฒนาเด็กเล็ก	๑.เพื่อให้เด็กได้รับอาหารเสริม(นม) ที่เหมาะสมกับวัย	๑.ศูนย์พัฒนาเด็กเล็กทั้ง ๒ แห่ง จำนวน ๑๐๘ คน	๒๒๐,๐๐๐	๒๒๐,๐๐๐	๒๒๐,๐๐๐	๒๒๐,๐๐๐	๑.จำนวนนมที่ มาตรฐาน	๑.เด็กได้รับอาหารเสริม (นม)เหมาะสมกับวัย
๘	โครงการอาหารเสริม(นม) โรงเรียนประถมศึกษา	๑.เพื่อให้เด็กได้รับอาหารเสริม(นม) ที่เหมาะสมกับวัย	๑.โรงเรียนประถมศึกษา ๔ แห่ง จำนวน ๓๔๙ คน	๖๒๕,๐๐๐	๖๒๕,๐๐๐	๖๒๕,๐๐๐	๖๒๕,๐๐๐	๑.จำนวนนมที่ มาตรฐาน	๑.เด็กได้รับอาหารเสริม (นม)เหมาะสมกับวัย
๙	โครงการอาหารกลางวันนักเรียน (ศูนย์พัฒนาเด็กเล็ก)	๑.เพื่อให้เด็กได้รับโภชนาการครบ ๕ หมู่	๑.ศูนย์พัฒนาเด็กเล็กทั้ง ๒ แห่ง จำนวน ๑๐๘ คน	๕๕๘,๖๐๐	๕๕๘,๖๐๐	๕๕๘,๖๐๐	๕๕๘,๖๐๐	๑.จำนวนอาหาร ที่ถูกหลักโภชนาการ	๑.เด็กได้รับโภชนาการ ครบ ๕ หมู่
รวม				๑,๔๒๑,๖๐๐	๑,๔๒๑,๖๐๐	๑,๔๒๑,๖๐๐	#####		

ที่	โครงการ/กิจกรรม	วัตถุประสงค์	เป้าหมาย (ผลผลิตของโครงการ)	งบประมาณ				ตัวชี้วัด (KPI)	ผลที่คาดว่าจะ ได้รับ
				๒๕๖๑	๒๕๖๒	๒๕๖๓	๒๕๖๔		
๑๐	โครงการอาหารกลางวันนักเรียน (โรงเรียนประถมศึกษา)	๑.เพื่อให้เด็กได้รับโภชนาการครบ ๕ หมู่	๑.นักเรียนโรงเรียน ประถมศึกษา ๔ แห่ง จำนวน ๓๔๙ คน	๑,๓๐๔,๐๐๐	๑,๓๐๔,๐๐๐	๑,๓๐๔,๐๐๐	#####	๑.จำนวนอาหาร ถูกหลักโภชนาการ	๑.เด็กได้รับโภชนาการ ครบ ๕ หมู่
๑๑	โครงการจัดซื้อสื่อการเรียน การสอนและวัสดุการศึกษา	๑.เพื่อเป็นสื่อในการเรียนการสอน และวัสดุการศึกษาเด็กได้เรียนรู้ อย่างมีประสิทธิภาพ	๑.ศูนย์พัฒนาเด็กเล็กทั้ง๒แห่ง	๑๐๐,๐๐๐	๑๐๐,๐๐๐	๑๐๐,๐๐๐	๑๐๐,๐๐๐	๑.จำนวนสื่อการเรียน การสอนที่มาตรฐาน	๑.ศูนย์พัฒนาเด็กเล็กมี สื่อการเรียนการสอนและ วัสดุการศึกษาอย่างมี ประสิทธิภาพ
๑๒	โครงการปรับปรุงซ่อมแซม อาคารศูนย์พัฒนาเด็กเล็ก	๑.เพื่อปรับปรุงซ่อมแซมอาคารสถานที่ ให้พร้อมใช้ในการเรียนการสอน	๑.ศูนย์พัฒนาเด็กเล็กทั้ง๒แห่ง	๓๐๐,๐๐๐	๓๐๐,๐๐๐	๓๐๐,๐๐๐	๓๐๐,๐๐๐	๑.จำนวนครั้งในการ ปรับปรุงซ่อมแซม	๑.อาคารมีสภาพดีพร้อม ใช้งาน
๑๓	โครงการอนุรักษ์ภูมิปัญญา ท้องถิ่นสำหรับเด็กและเยาวชน	๑.เพื่อให้เด็ก เยาวชน ได้เรียนรู้ถึง ภูมิปัญญาท้องถิ่น	๑.ศูนย์พัฒนาเด็กเล็กทั้ง๒แห่ง	๑๐,๐๐๐	๑๐,๐๐๐	๑๐,๐๐๐	๑๐,๐๐๐	๑.จำนวนเด็ก เยาวชน ที่ร่วมกิจกรรม	๑.เด็ก เยาวชน เรียนรู้ ภูมิปัญญาท้องถิ่น
๑๔	โครงการปรับปรุงภูมิทัศน์และ พัฒนาแหล่งเรียนรู้	๑.เพื่อปรับปรุงภูมิทัศน์ศูนย์พัฒนา เด็กเล็กทั้ง ๒ แห่ง	๑.ศูนย์พัฒนาเด็กเล็กทั้ง๒แห่ง	๓๐,๐๐๐	๓๐,๐๐๐	๓๐,๐๐๐	๓๐,๐๐๐	๑.จำนวนครั้งในการ ปรับปรุงภูมิทัศน์	๑.ศูนย์พัฒนาเด็กเล็ก มีภูมิทัศน์ที่ดีขึ้น
รวม				๑,๗๔๔,๐๐๐	๑,๗๔๔,๐๐๐	๑,๗๔๔,๐๐๐	#####		

หน่วยงานที่  
รับผิดชอบ

กอง  
การศึกษา

กอง  
การศึกษา

กอง  
การศึกษา

หน่วยงานที่  
รับผิดชอบ

กอง  
การศึกษา

กอง  
การศึกษา

กอง  
การศึกษา

กอง  
การศึกษา

กอง  
การศึกษา

กอง  
การศึกษา

หน่วยงานที่  
รับผิดชอบ

กอง  
การศึกษา

กอง  
การศึกษา

กองช่าง

กอง  
การศึกษา

กอง  
การศึกษา

ยุทธศาสตร์ที่ ๓ ยุทธศาสตร์การพัฒนาทรัพยากรมนุษย์เพื่อสร้างศักยภาพในการแข่งขัน

๓.๒ แผนงานสังคมสงเคราะห์

ที่	โครงการ/กิจกรรม	วัตถุประสงค์	เป้าหมาย (ผลผลิตของโครงการ)	งบประมาณ				ตัวชี้วัด (KPI)	ผลที่คาดว่าจะ ได้รับ	หน่วยงานที่ รับผิดชอบ
				๒๕๖๑	๒๕๖๒	๒๕๖๓	๒๕๖๔			
๑	โครงการวันผู้สูงอายุแห่งชาติ	๑.เพื่อให้ความสำคัญกับผู้สูงอายุและดำรงไว้ซึ่งความกตัญญูทวดเทวี	๑.มีการจัดกิจกรรมวันผู้สูงอายุเพื่อให้ผู้สูงอายุได้ร่วมกิจกรรม	๖๐,๐๐๐	๖๐,๐๐๐	๖๐,๐๐๐	๖๐,๐๐๐	๑.จำนวนผู้เข้าร่วมโครงการ	๑.ผู้สูงอายุได้รับความรักความอบอุ่นจากคนรุ่นหลังและสังคม	สำนักปลัดฯ
๒	โครงการส่งเสริมอาชีพการทำแชมพูสมุนไพร	๑.เพื่อให้สตรี ผู้สูงอายุ ผู้พิการและผู้ด้อยโอกาส มีคุณภาพชีวิตที่ดีขึ้น	๑.สตรี ผู้พิการ ผู้สูงอายุ ผู้ด้อยโอกาส ในเขต ทต.พังโคนศรีจำปา	๒๐,๐๐๐	๒๐,๐๐๐	๒๐,๐๐๐	๒๐,๐๐๐	๑.จำนวนผู้เข้าร่วมอบรม	๑.สตรี ผู้พิการ ผู้สูงอายุ ผู้ด้อยโอกาส ในเขต ทต.พังโคนศรีจำปา มีคุณภาพชีวิตที่ดีขึ้น	สำนักปลัด ฯ
๓	วัยใสใจไม่เสปไม่ท้อง	๑. เพื่อให้เด็กมีความรู้ในการป้องกันการมีท้องก่อนวัยอันควร	๑. เด็กและเยาวชน ในเขต ทต.พังโคนศรีจำปา	๒๐,๐๐๐	๒๐,๐๐๐	๒๐,๐๐๐	๒๐,๐๐๐	๑.จำนวนผู้เข้าร่วมอบรม	๑. เด็กและเยาวชนมีการป้องกันและท้องก่อนวัยอันควรลดลง	สำนักปลัด ฯ
รวม				๑๐๐,๐๐๐	๑๐๐,๐๐๐	๑๐๐,๐๐๐	๑๐๐,๐๐๐			

ที่	โครงการ/กิจกรรม	วัตถุประสงค์	เป้าหมาย (ผลผลิตของโครงการ)	งบประมาณ				ตัวชี้วัด (KPI)	ผลที่คาดว่าจะ ได้รับ	หน่วยงานที่ รับผิดชอบ
				๒๕๖๑	๒๕๖๒	๒๕๖๓	๒๕๖๔			
๔	โครงการพัฒนาอาชีพ การประดิษฐ์ของชำร่วย ในงานศพ	๑.เพื่อให้สตรี ผู้สูงอายุ ผู้พิการและ ผู้ด้อยโอกาส มีคุณภาพชีวิตที่ดีขึ้น	๑.สตรี ผู้พิการ ผู้สูงอายุ ผู้ด้อยโอกาส ในเขต ทต.พังโคนศรีจำปา	๒๐,๐๐๐	๒๐,๐๐๐	๒๐,๐๐๐	๒๐,๐๐๐	๑.จำนวนผู้เข้าร่วม อบรม	๑.สตรี ผู้พิการ ผู้สูงอายุ ผู้ด้อยโอกาส ในเขต ทต.พังโคนศรีจำปา มีคุณภาพชีวิตดีขึ้น	สำนักปลัด ฯ
			รวม	๒๐,๐๐๐	๒๐,๐๐๐	๒๐,๐๐๐	๒๐,๐๐๐			

ยุทธศาสตร์ที่ ๓ ยุทธศาสตร์การพัฒนาทรัพยากรมนุษย์เพื่อสร้างศักยภาพในการแข่งขัน

๓.๓ แผนงานคณะชุมชน

ที่	โครงการ/กิจกรรม	วัตถุประสงค์	เป้าหมาย (ผลผลิตของโครงการ)	งบประมาณ				ตัวชี้วัด (KPI)	ผลที่คาดว่าจะ ได้รับ	หน่วยงานที่ รับผิดชอบ
				๒๕๖๑	๒๕๖๒	๒๕๖๓	๒๕๖๔			
๑	โครงการปรับปรุงซ่อมแซมที่อยู่อาศัยสำหรับผู้ยากจนและผู้ด้อยโอกาสและผู้ยากไร้	๑.เพื่อเป็นการช่วยเหลือผู้ด้อยโอกาส ผู้ยากจน ผู้ยากไร้ ให้มีที่อยู่อาศัยที่ดีขึ้น	๑.ผู้ยากจน ผู้ยากไร้ และผู้ด้อยโอกาส ในเขต ทต.พังโคนศรีจำปา	๑๐๐,๐๐๐	๑๐๐,๐๐๐	๑๐๐,๐๐๐	๑๐๐,๐๐๐	๑.จำนวนบ้านที่ซ่อมแซม	๑.ผู้ด้อยโอกาส ผู้ยากไร้ ผู้ยากจน ได้รับความช่วยเหลือ	กองช่าง
			รวม	๑๐๐,๐๐๐	๑๐๐,๐๐๐	๑๐๐,๐๐๐	๑๐๐,๐๐๐			

ยุทธศาสตร์ ที่ ๓ ยุทธศาสตร์การพัฒนาทรัพยากรมนุษย์เพื่อสร้างศักยภาพในการแข่งขัน

๓.๔ แผนงานสาธารณสุข

ที่	โครงการ/กิจกรรม	วัตถุประสงค์	เป้าหมาย (ผลผลิตของโครงการ)	งบประมาณ				ตัวชี้วัด (KPI)	ผลที่คาดว่าจะ ได้รับ	หน่วยงานที่ รับผิดชอบ
				๒๕๖๐	๒๕๖๑		๒๕๖๒			
๑	โครงการป้องกันโรคไข้เลือดออก	๑.เพื่อควบคุมและป้องกันการแพร่ระบาดของโรคไข้เลือดออก	๑.หมู่บ้านในเขต ทต.พังโคน ศรีจำปา	๕๐,๐๐๐	๕๐,๐๐๐	๕๐,๐๐๐	๕๐,๐๐๐	๑.จำนวนครั้งในการพ่นหมอกควัน	๑.สามารถควบคุมและป้องกันโรคไข้เลือดออกในชุมชน	กองสาธารณสุขฯ
๒	โครงการป้องกันโรคพิษสุนัขบ้า	๑.เพื่อควบคุมและป้องกันการระบาดของโรคพิษสุนัขบ้าในชุมชน	๑.หมู่บ้านในเขต ทต.พังโคน ศรีจำปา	๕๐,๐๐๐	๕๐,๐๐๐	๕๐,๐๐๐	๕๐,๐๐๐	๑.จำนวนสุนัขที่เข้าร่วมโครงการ	๑.สามารถควบคุมและป้องกันการระบาดของโรคพิษสุนัขบ้าในชุมชน	กองสาธารณสุขฯ
๓	โครงการส่งเสริมและพัฒนาเมืองน่าอยู่น่าอาศัย	๑.มีแผนงาน โครงการ กิจกรรม พัฒนาเมืองน่าอยู่น่าอาศัย ๒.ชุมชนที่เข้าร่วมโครงการผ่านเกณฑ์ประเมินเมืองน่าอยู่	๑.หมู่บ้านในเขต ทต.พังโคนศรีจำปา	๑๐,๐๐๐	๑๐,๐๐๐	๑๐,๐๐๐	๑๐,๐๐๐	๑.จำนวนหมู่บ้านที่เข้าร่วมโครงการ	๑.ทุกหมู่บ้านผ่านเกณฑ์เมืองน่าอยู่ร้อยละ ๑๐๐	กองสาธารณสุขฯ
รวม				๑๑๐,๐๐๐	๑๑๐,๐๐๐	๑๑๐,๐๐๐	๑๑๐,๐๐๐			

ยุทธศาสตร์ที่ ๓ ยุทธศาสตร์การพัฒนาทรัพยากรมนุษย์เพื่อสร้างศักยภาพในการแข่งขัน

๓.๕ แผนงานงบกลาง

ที่	โครงการ/กิจกรรม	วัตถุประสงค์	เป้าหมาย (ผลผลิตของโครงการ)	งบประมาณ				ตัวชี้วัด (KPI)	ผลที่คาดว่าจะ ได้รับ	หน่วยงานที่ รับผิดชอบ
				๒๕๖๑	๒๕๖๒	๒๕๖๔	๒๕๖๔			
๑	โครงการสงเคราะห์เบี้ยยังชีพผู้สูงอายุ	๑. เพื่อเพิ่มคุณภาพชีวิตแก่ผู้สูงอายุ	๑.สงเคราะห์ผู้สูงอายุในอัตราก้าวหน้า	๕,๐๐๐,๐๐๐	๕,๐๐๐,๐๐๐	๕,๐๐๐,๐๐๐	๕,๐๐๐,๐๐๐	๑.จำนวนผู้รับเบี้ย	๑.ผู้สูงอายุที่ได้รับการสงเคราะห์มีคุณภาพที่ดีขึ้น	สำนักปลัดฯ
๒	โครงการสงเคราะห์เบี้ยยังชีพผู้ด้อยโอกาสและผู้พิการ	๑. เพื่อเพิ่มคุณภาพชีวิตแก่ผู้ด้อยโอกาสและผู้พิการ	๑.สงเคราะห์ผู้พิการผู้ด้อยโอกาส ผู้ยากไร้	๑,๐๐๐,๐๐๐	๑,๐๐๐,๐๐๐	๑,๐๐๐,๐๐๐	๑,๐๐๐,๐๐๐	๑.จำนวนผู้รับเบี้ย	๑.ผู้ด้อยโอกาส ผู้พิการ ผู้ยากไร้ ที่ได้รับการสงเคราะห์มีคุณภาพชีวิตที่ดีขึ้น	สำนักปลัดฯ
๓	โครงการสงเคราะห์เบี้ยยังชีพผู้ป่วยโรคเอดส์	๑. เพื่อเพิ่มคุณภาพชีวิตแก่ผู้ด้อยโอกาสและผู้พิการ	๑.สงเคราะห์เบี้ยยังชีพแก่ผู้ติดเชื้อเอดส์ ให้มีคุณภาพชีวิตที่ดีขึ้น	๕๐,๐๐๐	๕๐,๐๐๐	๕๐,๐๐๐	๕๐,๐๐๐	๑.จำนวนผู้รับเบี้ย	๑.ผู้ติดเชื้อโรคเอดส์ที่ได้รับการสงเคราะห์มีคุณภาพชีวิตที่ดีขึ้น	สำนักปลัดฯ
๔	โครงการสมทบเงินกองทุนหลักประกันสุขภาพท้องถิ่น	๑. เพื่อสมทบเงินกองทุนหลักประกันสุขภาพท้องถิ่นร่วมกับ สปสช.	๑.กองทุนหลักประกันสุขภาพ	๑๖๐,๐๐๐	๑๖๐,๐๐๐	๑๖๐,๐๐๐	๑๖๐,๐๐๐	๑.จำนวนครั้งในการสมทบ	๑.ประชาชนได้รับการส่งเสริมด้านสุขภาพอย่างทั่วถึง	กองสาธารณสุขฯ
รวม				๖,๒๑๐,๐๐๐	๖,๒๑๐,๐๐๐	๖,๒๑๐,๐๐๐	๖,๒๑๐,๐๐๐			

ก. ยุทธศาสตร์จังหวัดที่ ๔ ยุทธศาสตร์การพัฒนาทรัพยากรธรรมชาติและสิ่งแวดล้อมอย่างสมดุลยั่งยืน

ข. ยุทธศาสตร์การพัฒนาทรัพยากรธรรมชาติและสิ่งแวดล้อมอย่างสมดุลยั่งยืน

ยุทธศาสตร์ที่ ๔ ยุทธศาสตร์การพัฒนาทรัพยากรธรรมชาติและสิ่งแวดล้อมอย่างสมดุลยั่งยืน

๔.๑ แผนงานสาธารณสุข

ที่	โครงการ/กิจกรรม	วัตถุประสงค์	เป้าหมาย (ผลผลิตของโครงการ)	งบประมาณ				ตัวชี้วัด (KPI)	ผลที่คาดว่าจะ ได้รับ	หน่วยงานที่ รับผิดชอบ
				๒๕๖๑	๒๕๖๒	๒๕๖๓	๒๕๖๔			
๑	โครงการจัดเก็บขยะมูลฝอย	๑.เพื่อจัดให้มีแหล่งกำจัดขยะ มูลฝอย	๑.ทุกหมู่บ้านในเขต ทต.พังโคนศรีจำปา	๒๐๐,๐๐๐	๒๐๐,๐๐๐	๒๐๐,๐๐๐	๒๐๐,๐๐๐	๑.จำนวนขยะลดลง	๑.มีแหล่งรองรับปริมาณ ขยะ	กอง สาธารณสุขฯ
			รวม	๒๐๐,๐๐๐	๒๐๐,๐๐๐	๒๐๐,๐๐๐	๒๐๐,๐๐๐			

ยุทธศาสตร์ ที่ ๔ ยุทธศาสตร์การพัฒนาทรัพยากรธรรมชาติและสิ่งแวดล้อมอย่างสมดุลยั่งยืน

๔.๒ แผนงานการเกษตร

ที่	โครงการ/กิจกรรม	วัตถุประสงค์	เป้าหมาย (ผลผลิตของโครงการ)	งบประมาณ				ตัวชี้วัด (KPI)	ผลที่คาดว่าจะ ได้รับ	หน่วยงานที่ รับผิดชอบ
				๒๕๖๐	๒๕๖๑	๒๕๖๓	๒๕๖๒			
๑	โครงการหลักปรัชญาเศรษฐกิจพอเพียง	เพื่อส่งเสริมการรณรงค์การปลูกหญ้าแฝกและต้นไม้เพื่อเฉลิมพระเกียรติ	๑.พื้นที่เขต ทต.พังโคน ศรีจำปา	๑๐,๐๐๐	๑๐,๐๐๐	๑๐,๐๐๐	๑๐,๐๐๐	๑.มีปริมาณหญ้าแฝกและต้นไม้เพิ่มมากขึ้น	๑.มีปริมาณหญ้าแฝกและต้นไม้เพิ่มขึ้น	สำนักปลัดฯ
			รวม	๑๐,๐๐๐	๑๐,๐๐๐	๑๐,๐๐๐	๑๐,๐๐๐			



ก. ยุทธศาสตร์จังหวัดที่ ๕ ยุทธศาสตร์การบริหารกิจการบ้านเมืองที่ดีตามหลักธรรมาภิบาลและความมั่นคง

ข. ยุทธศาสตร์การบริหารกิจการบ้านเมืองที่ดีตามหลักธรรมาภิบาลและความมั่นคง

ยุทธศาสตร์ที่ ๕ ยุทธศาสตร์การบริหารกิจการบ้านเมืองที่ดีตามหลักธรรมาภิบาลและความมั่นคง

๕.๑ แผนงานบริหารทั่วไป

ที่	โครงการ/กิจกรรม	วัตถุประสงค์	เป้าหมาย (ผลผลิตของโครงการ)	งบประมาณ				ตัวชี้วัด (KPI)	ผลที่คาดว่าจะ ได้รับ	หน่วยงานที่ รับผิดชอบ
				๒๕๖๑	๒๕๖๒	๒๕๖๓	๒๕๖๔			
๑	โครงการฝึกอบรมเพื่อเพิ่มประสิทธิภาพการบริหารงานของคณะผู้บริหาร สมาชิกสภา พนักงานเทศบาลและพนักงานจ้าง	๑. เพื่อพัฒนาความรู้ ทักษะการปฏิบัติหน้าที่แก่บุคลากร	๑.ผู้บริหาร สมาชิกสภา พนักงานเทศบาล พนักงานจ้าง	๔๐๐,๐๐๐	๔๐๐,๐๐๐	๔๐๐,๐๐๐	๔๐๐,๐๐๐	๑.จำนวนผู้เข้าร่วม โครงการ	๑. ผู้เข้าอบรมมีความรู้ ทักษะ ในการปฏิบัติงาน	สำนักปลัดฯ
๒	โครงการสำรวจและจัดทำแผนที่ภาษี	๑. เพื่อให้ฐานข้อมูลเกี่ยวกับการจัดเก็บภาษี	๑.พื้นที่ในเขต ทต.	๑๐๐,๐๐๐	๑๐๐,๐๐๐	๑๐๐,๐๐๐	๑๐๐,๐๐๐	๑.จำนวนรายได้ของ ทต. ที่เก็บจากภาษี	๑.มีข้อมูลเกี่ยวกับการจัดเก็บภาษีได้มากขึ้น	สำนักปลัดฯ
๓	โครงการค่าใช้จ่ายในการเลือกตั้ง	๑. เพื่อเป็นค่าใช้จ่ายในการดำเนินการจัดการเลือกตั้ง กรณีครบวาระและกรณีแทน ตำแหน่งที่ว่างของนายกและ สมาชิกสภา	๑.พื้นที่ในเขต ทต.	๕๐,๐๐๐	๕๐,๐๐๐	๕๐,๐๐๐	๕๐,๐๐๐	๑.จำนวนผู้มาใช้สิทธิ เลือกตั้ง	๑.ได้ผู้นำท้องถิ่นที่มาจาก การเลือกตั้งที่โปร่งใส สุจริต	สำนักปลัดฯ
รวม				๕๕๐,๐๐๐	๕๕๐,๐๐๐	๕๕๐,๐๐๐	๕๕๐,๐๐๐			

ที่	โครงการ/กิจกรรม	วัตถุประสงค์	เป้าหมาย (ผลผลิตของโครงการ)	งบประมาณ				ตัวชี้วัด (KPI)	ผลที่คาดว่าจะ ได้รับ	หน่วยงานที่ รับผิดชอบ
				2560	2561		2562			
			รวม							

ยุทธศาสตร์ที่ ๕ ยุทธศาสตร์การบริหารกิจการบ้านเมืองที่ดีตามหลักธรรมาภิบาลและความมั่นคง

๕.๒ แผนงานการรักษาความสงบภายใน

ที่	โครงการ/กิจกรรม	วัตถุประสงค์	เป้าหมาย (ผลผลิตของโครงการ)	งบประมาณ				ตัวชี้วัด (KPI)	ผลที่คาดว่าจะ ได้รับ	หน่วยงานที่ รับผิดชอบ
				๒๕๖๑	๒๕๖๒	๒๕๖๓	๒๕๖๔			
๑	โครงการจัดบริการประชาชน ช่วงเทศกาลปีใหม่	๑. เพื่อให้มีการป้องกันภัยในช่วง เทศกาลมีความปลอดภัย	๑. ๑๑ หมู่บ้าน	๖๐,๐๐๐	๖๐,๐๐๐	๖๐,๐๐๐	๖๐,๐๐๐	๑. จำนวนการเกิด อุบัติเหตุ	๑. ลดการเกิดอุบัติเหตุ ช่วงเทศกาล	สำนักปลัดฯ
๒	โครงการจัดบริการประชาชน ช่วงเทศกาลสงกรานต์	๑. เพื่อให้มีการป้องกันภัยในช่วง เทศกาลมีความปลอดภัย	๑. ๑๑ หมู่บ้าน	๖๐,๐๐๐	๖๐,๐๐๐	๖๐,๐๐๐	๖๐,๐๐๐	๑. จำนวนการเกิด อุบัติเหตุ	๑. ลดการเกิดอุบัติเหตุ ช่วงเทศกาล	สำนักปลัดฯ
๓	โครงการเพิ่มศักยภาพ อปพร.	๑. เพื่อให้ อปพร. มีความรู้ ความเข้าใจ ในบทบาทหน้าที่ และภารกิจเกี่ยวกับการ ปฏิบัติงาน	๑. อปพร.	๑๐๐,๐๐๐	๑๐๐,๐๐๐	๑๐๐,๐๐๐	๑๐๐,๐๐๐	๑. จำนวนผู้เข้าร่วม โครงการ	๑. อปพร. มีความรู้ในการ ปฏิบัติภารกิจงานมากขึ้น	สำนักปลัดฯ
๔	โครงการจัดกิจกรรมวัน อปพร. และรำลึกวันก่อตั้ง อปพร.	๑. เพื่อให้ อปพร. ร่วมกิจกรรม และรำลึกวันก่อตั้ง อปพร.	๑. อปพร.	๑๐๐,๐๐๐	๑๐๐,๐๐๐	๑๐๐,๐๐๐	๑๐๐,๐๐๐	๑. จำนวนผู้เข้าร่วม โครงการ	๑. อปพร. มีความรักใน ความเป็น อปพร.	สำนักปลัดฯ
รวม				๓๒๐,๐๐๐	๓๒๐,๐๐๐	๓๒๐,๐๐๐	๓๒๐,๐๐๐			

ที่	โครงการ/กิจกรรม	วัตถุประสงค์	เป้าหมาย (ผลผลิตของโครงการ)	งบประมาณ				ตัวชี้วัด (KPI)	ผลที่คาดว่าจะ ได้รับ	หน่วยงานที่ รับผิดชอบ
				๒๕๖๑	๒๕๖๒	๒๕๖๓	๒๕๖๔			
๕	โครงการปกป้องสถาบันสำคัญของชาติ	๑.เพื่อให้ประชาชนมีความรักในสถาบันพระมหากษัตริย์	๑.ประชาชนในเขตพื้นที่	๓๐,๐๐๐	๓๐,๐๐๐	๓๐,๐๐๐	๓๐,๐๐๐	๑.จำนวนผู้เข้าร่วมโครงการ	๑.ประชาชนมีความรักสถาบัน	สำนักปลัดฯ
๖	โครงการสร้างความปรองดองและสมานฉันท์	๑.เพื่อรณรงค์ให้ความรู้เกี่ยวกับประชาธิปไตยและมีความรักสถาบัน	๑.ประชาชน ในเขต ทต.พังโคนศรีจำปา	๒๐,๐๐๐	๒๐,๐๐๐	๒๐,๐๐๐	๒๐,๐๐๐	๑.จำนวนผู้เข้าร่วมโครงการ	๑.ประชาชนมีความรู้เรื่องการใช้หลักประชาธิปไตยและมีความรักสถาบัน	สำนักปลัดฯ
รวม				๕๐,๐๐๐	๕๐,๐๐๐	๕๐,๐๐๐	๕๐,๐๐๐			

ยุทธศาสตร์ที่ ๕ ยุทธศาสตร์การบริหารกิจการบ้านเมืองที่ดีตามหลักธรรมาภิบาลและความมั่นคง

๕.๓ แผนงานเคหะชุมชน

ที่	โครงการ/กิจกรรม	วัตถุประสงค์	เป้าหมาย (ผลผลิตของโครงการ)	งบประมาณ				ตัวชี้วัด (KPI)	ผลที่คาดว่าจะ ได้รับ	หน่วยงานที่ รับผิดชอบ
				๒๕๖๑	๒๕๖๒	๒๕๖๓	๒๕๖๔			
๑	โครงการก่อสร้างถนน คสล. ถนนศรีชลประทาน (ม.๑)	๑.เพื่อให้ประชาชนมีถนนสำหรับ ใช้ในการคมนาคมที่สะดวก รวดเร็ว ปลอดภัย	๑.ก่อสร้างถนน คสล. ถนนศรีชลประทาน (ม.๑) กว้าง ๔ เมตร ยาว ๓๐๐ เมตร	๖๗๒,๐๐๐				๑.จำนวนถนนที่ มาตรฐาน	๑.ประชาชนมีถนนใช้ใน การสัญจรไปมา สะดวก รวดเร็ว ปลอดภัย	กองช่าง
๒	โครงการก่อสร้างถนน คสล. ถนนศรีบูรพา (ม.๑)	๑.เพื่อให้ประชาชนมีถนนสำหรับ ใช้ในการคมนาคมที่สะดวก รวดเร็ว ปลอดภัย	๑.ก่อสร้างถนน คสล. ถนนศรีบูรพา (ม.๑) กว้าง ๔ เมตร ยาว ๓๐๐ เมตร	๖๗๒,๐๐๐				๑.จำนวนถนนที่ มาตรฐาน	๑.ประชาชนมีถนนใช้ใน การสัญจรไปมา สะดวก รวดเร็ว ปลอดภัย	กองช่าง
๓	โครงการก่อสร้างถนน คสล. ถนนพร-เส็ง (ม.๑)	๑.เพื่อให้ประชาชนมีถนนสำหรับ ใช้ในการคมนาคมที่สะดวก รวดเร็ว ปลอดภัย	๑.ก่อสร้างถนน คสล. ถนนพร-เส็ง (ม.๑) กว้าง ๔ เมตร ยาว ๓๐๐ เมตร				๖๗๒,๐๐๐	๑.จำนวนถนนที่ มาตรฐาน	๑.ประชาชนมีถนนใช้ใน การสัญจรไปมา สะดวก รวดเร็ว ปลอดภัย	กองช่าง
รวม				๑,๓๔๔,๐๐๐			๖๗๒,๐๐๐			

ที่	โครงการ/กิจกรรม	วัตถุประสงค์	เป้าหมาย (ผลผลิตของโครงการ)	งบประมาณ				ตัวชี้วัด (KPI)	ผลที่คาดว่าจะ ได้รับ	หน่วยงานที่ รับผิดชอบ
				๒๕๖๑	๒๕๖๒	๒๕๖๓	๒๕๖๔			
๔	โครงการก่อสร้างถนน คสล. ถนนสามัคคีธรรม ๑ (ม.๒)	๑.เพื่อให้ประชาชนมีถนนสำหรับ ใช้ในการคมนาคมที่สะดวก รวดเร็ว ปลอดภัย	๑.ก่อสร้างถนน คสล. ถนนสามัคคีธรรม ๑ (ม.๒)		๖๗๒,๐๐๐			๑.จำนวนถนนที่ มาตรฐาน	๑.ประชาชนมีถนนใช้ใ การสัญจรไปมาสะดวก รวดเร็ว ปลอดภัย	กองช่าง
๕	โครงการก่อสร้างถนน คสล. ถนนสามัคคีธรรม ๒ (ม.๒)	๑.เพื่อให้ประชาชนมีถนนสำหรับ ใช้ในการคมนาคมที่สะดวก รวดเร็ว ปลอดภัย	๑.ก่อสร้างถนน คสล. ถนนสามัคคีธรรม ๒ (ม.๒)		๖๗๒,๐๐๐			๑.จำนวนถนนที่ มาตรฐาน	๑.ประชาชนมีถนนใช้ใ การสัญจรไปมาสะดวก รวดเร็ว ปลอดภัย	กองช่าง
๖	โครงการก่อสร้างถนน คสล. ถนนนาเหมืองน้อย - เทศบาล (ม.๓)	๑.เพื่อให้ประชาชนมีถนนสำหรับ ใช้ในการคมนาคมที่สะดวก รวดเร็ว ปลอดภัย	๑.ก่อสร้างถนน คสล. ถนนนาเหมืองน้อย-เทศบาล (ม.๓) กว้าง ๕ เมตร ยาว ๔๑๐ เมตร	๘๙๖,๐๐๐				๑.จำนวนถนนที่ มาตรฐาน	๑.ประชาชนมีถนนใช้ใ การสัญจรไปมาสะดวก รวดเร็ว ปลอดภัย	กองช่าง
๗	โครงการก่อสร้างถนน คสล. ถนนศรีเจริญ ๑ (ม.๓)	๑.เพื่อให้ประชาชนมีถนนสำหรับ ใช้ในการคมนาคมที่สะดวก รวดเร็ว ปลอดภัย	๑.ก่อสร้างถนน คสล. ถนนศรีเจริญ ๑ (ม.๓)			๓๐๐,๐๐๐		๑.จำนวนถนนที่ มาตรฐาน	๑.ประชาชนมีถนนใช้ใ การสัญจรไปมาสะดวก รวดเร็ว ปลอดภัย	กองช่าง
รวม				๘๙๖,๐๐๐	๖๗๒,๐๐๐	๙๗๒,๐๐๐				

ที่	โครงการ/กิจกรรม	วัตถุประสงค์	เป้าหมาย (ผลผลิตของโครงการ)	งบประมาณ				ตัวชี้วัด (KPI)	ผลที่คาดว่าจะ ได้รับ	หน่วยงานที่ รับผิดชอบ
				๒๕๖๑	๒๕๖๒	๒๕๖๓	๒๕๖๔			
๘	โครงการก่อสร้างถนน คสล. ถนนศรีเจริญ ๒ (ม.๓)	๑.เพื่อให้ประชาชนมีถนนสำหรับ ใช้ในการคมนาคมที่สะดวก รวดเร็ว ปลอดภัย	๑.ก่อสร้างถนน คสล. ถนนศรีเจริญ ๒ (ม.๓)			๓๐๐,๐๐๐		๑.จำนวนถนนที่ มาตรฐาน	๑.ประชาชนมีถนนใช้ ในการสัญจรไปมาสะดวก รวดเร็ว ปลอดภัย	กองช่าง
๙	โครงการก่อสร้างถนน คสล. ถนนพ่อนนทอุทิศ (ม.๓)	๑.เพื่อให้ประชาชนมีถนนสำหรับ ใช้ในการคมนาคมที่สะดวก รวดเร็ว ปลอดภัย	๑.ก่อสร้างถนน คสล. ถนนพ่อนนทอุทิศ (ม.๓)				๓๐๐,๐๐๐	๑.จำนวนถนนที่ มาตรฐาน	๑.ประชาชนมีถนนใช้ ในการสัญจรไปมาสะดวก รวดเร็ว ปลอดภัย	กองช่าง
๑๐	โครงการก่อสร้างถนน คสล. ถนนบ้านทุ่ง (ม.๔)	๑.เพื่อให้ประชาชนมีถนนสำหรับ ใช้ในการคมนาคมที่สะดวก รวดเร็ว ปลอดภัย	๑.ก่อสร้างถนน คสล. ถนนบ้านทุ่ง (ม.๔) กว้าง ๔ เมตร ยาว ๑๐๐ เมตร	๒๒๔,๐๐๐				๑.จำนวนถนนที่ มาตรฐาน	๑.ประชาชนมีถนนใช้ ในการสัญจรไปมาสะดวก รวดเร็ว ปลอดภัย	กองช่าง
๑๑	โครงการก่อสร้างถนน คสล. ถนนรื่นรมย์ (ม.๔)	๑.เพื่อให้ประชาชนมีถนนสำหรับ ใช้ในการคมนาคมที่สะดวก รวดเร็ว ปลอดภัย	๑.ก่อสร้างถนน คสล. ถนนรื่นรมย์ (ม.๔) กว้าง ๔ เมตร ยาว ๔๐ เมตร	๙๐,๐๐๐				๑.จำนวนถนนที่ มาตรฐาน	๑.ประชาชนมีถนนใช้ ในการสัญจรไปมาสะดวก รวดเร็ว ปลอดภัย	กองช่าง
รวม				๓๑๘,๐๐๐		๓๐๐,๐๐๐	๓๐๐,๐๐๐			

ที่	โครงการ/กิจกรรม	วัตถุประสงค์	เป้าหมาย (ผลผลิตของโครงการ)	งบประมาณ				ตัวชี้วัด (KPI)	ผลที่คาดว่าจะ ได้รับ	หน่วยงานที่ รับผิดชอบ
				๒๕๖๑	๒๕๖๒	๒๕๖๓	๒๕๖๔			
๑๒	โครงการก่อสร้างถนน คสล. ถนนนาคอนกอก-จันทร์เกษม (ม.๕)	๑.เพื่อให้ประชาชนมีถนนสำหรับ ใช้ในการคมนาคมที่สะดวก รวดเร็ว ปลอดภัย	๑.ก่อสร้างถนน คสล. ถนนนาคอนกอก-จันทร์เกษม (ม.๕)	๖๗๒,๐๐๐	๖๗๒,๐๐๐	๖๗๒,๐๐๐	๖๗๒,๐๐๐	๑.จำนวนถนนที่ มาตรฐาน	๑.ประชาชนมีถนนใช้ ในการสัญจรไปมาสะดวก รวดเร็ว ปลอดภัย	กองช่าง
๑๓	โครงการก่อสร้างถนน คสล. ภายในโรงเรียนบ้านดอนตาล โนนสูง (ม.๕)	๑.เพื่อให้ประชาชนมีถนนสำหรับ ใช้ในการคมนาคมที่สะดวก รวดเร็ว ปลอดภัย	๑.ก่อสร้างถนน คสล. ภายในโรงเรียนบ้านดอนตาล โนนสูง (ม.๕)	๖๐๐,๐๐๐	๖๐๐,๐๐๐	๖๐๐,๐๐๐	๖๐๐,๐๐๐	๑.จำนวนถนนที่ มาตรฐาน	๑.ประชาชนมีถนนใช้ ในการสัญจรไปมาสะดวก รวดเร็ว ปลอดภัย	กองช่าง
๑๔	โครงการก่อสร้างถนน คสล. ถนนสวนสุขภาพ-อำเภอ (ม.๕)	๑.เพื่อให้ประชาชนมีถนนสำหรับ ใช้ในการคมนาคมที่สะดวก รวดเร็ว ปลอดภัย	๑.ก่อสร้างถนน คสล. ถนนสวนสุขภาพ-อำเภอ (ม.๕)	๖๐๐,๐๐๐	๖๐๐,๐๐๐	๖๐๐,๐๐๐	๖๐๐,๐๐๐	๑.จำนวนถนนที่ มาตรฐาน	๑.ประชาชนมีถนนใช้ ในการสัญจรไปมาสะดวก รวดเร็ว ปลอดภัย	กองช่าง
๑๕	โครงการปรับปรุงถนน เพื่อการเกษตร ถนนสร้างขุย - หนองหญ้าปล้อง (ม.๖)	๑.เพื่อให้ประชาชนมีถนนสำหรับ ใช้ในการคมนาคมที่สะดวก รวดเร็ว ปลอดภัย	๑.ก่อสร้างปรับปรุงถนน เพื่อการเกษตร ถนนสร้างขุย- หนองหญ้าปล้อง (ม.๖)		๑๐๐,๐๐๐			๑.จำนวนถนนที่ มาตรฐาน	๑.ประชาชนมีถนนใช้ ในการสัญจรไปมาสะดวก รวดเร็ว ปลอดภัย	กองช่าง
๑๖	โครงการก่อสร้างถนน คสล. ถนนร่วมมูทิต (หน้าโรงเรียนบ้านสร้างขุย) (ม.๖)	๑.เพื่อให้ประชาชนมีถนนสำหรับ ใช้ในการคมนาคมที่สะดวก รวดเร็ว ปลอดภัย	๑.ก่อสร้างถนนปรับปรุง ถนนร่วมมูทิต (ม.๖) (หน้าโรงเรียนบ้านสร้างขุย) กว้าง ๖ เมตร ยาว ๓๐๐ เมตร	๑,๐๐๐,๐๐๐				๑.จำนวนถนนที่ มาตรฐาน	๑.ประชาชนมีถนนใช้ ในการสัญจรไปมาสะดวก รวดเร็ว ปลอดภัย	กองช่าง
รวม				๒,๘๗๒,๐๐๐	๑,๙๗๒,๐๐๐	๑,๘๗๒,๐๐๐	๑,๘๗๒,๐๐๐			

ที่	โครงการ/กิจกรรม	วัตถุประสงค์	เป้าหมาย (ผลผลิตของโครงการ)	งบประมาณ				ตัวชี้วัด (KPI)	ผลที่คาดว่าจะ ได้รับ	หน่วยงานที่ รับผิดชอบ
				๒๕๖๑	๒๕๖๒	๒๕๖๓	๒๕๖๔			
๑๗	โครงการก่อสร้างถนน คสล. ถนนสร้างขุ่ย-หนองหญ้าปล้อง (ม.๖)	๑.เพื่อให้ประชาชนมีถนนสำหรับ ใช้ในการคมนาคมที่สะดวก รวดเร็ว ปลอดภัย	๑.ก่อสร้างถนน คสล. ถนนสร้างขุ่ย-หนองหญ้าปล้อง (ม.๖) กว้าง ๕ เมตร ยาว ๔๕๐ เมตร		๒๕๐,๐๐๐			๑.จำนวนถนนที่ มาตรฐาน	๑.ประชาชนมีถนนใช้ใน การสัญจรไปมาสะดวก รวดเร็ว ปลอดภัย	กองช่าง
๑๘	โครงการก่อสร้างถนน คสล. ถนนสร้างขุ่ย-โนนสูง (ม.๖)	๑.เพื่อให้ประชาชนมีถนนสำหรับ ใช้ในการคมนาคมที่สะดวก รวดเร็ว ปลอดภัย	๑.ก่อสร้างถนน คสล. ถนนสร้างขุ่ย-โนนสูง (ม.๖) กว้าง ๔ เมตร ยาว ๒,๐๐๐ เมตร			๔,๔๘๐,๐๐๐		๑.จำนวนถนนที่ มาตรฐาน	๑.ประชาชนมีถนนใช้ใน การสัญจรไปมาสะดวก รวดเร็ว ปลอดภัย	กองช่าง
๑๙	โครงการก่อสร้างถนน คสล. ถนนร่วมมุกทิต-เมรุบ้านสร้างขุ่ย (ม.๖)	๑.เพื่อให้ประชาชนมีถนนสำหรับ ใช้ในการคมนาคมที่สะดวก รวดเร็ว ปลอดภัย	๑.ก่อสร้างถนน คสล. ถนนร่วมมุกทิต-เมรุบ้านสร้างขุ่ย (ม.๖)				๖๐๐,๐๐๐	๑.จำนวนถนนที่ มาตรฐาน	๑.ประชาชนมีถนนใช้ใน การสัญจรไปมาสะดวก รวดเร็ว ปลอดภัย	กองช่าง
๒๐	โครงการก่อสร้างถนน คสล. ถนนประชาสุขสันต์ (ม.๑๐)	๑.เพื่อให้ประชาชนมีถนนสำหรับ ใช้ในการคมนาคมที่สะดวก รวดเร็ว ปลอดภัย	๑.ก่อสร้างถนน คสล. ถนนประชาสุขสันต์ (ม.๑๐)	๖๗๕,๐๐๐				๑.จำนวนถนนที่ มาตรฐาน	๑.ประชาชนมีถนนใช้ใน การสัญจรไปมาสะดวก รวดเร็ว ปลอดภัย	กองช่าง
รวม				๖๗๕,๐๐๐	๒๕๐,๐๐๐	๔,๔๘๐,๐๐๐	๖๐๐,๐๐๐			

ที่	โครงการ/กิจกรรม	วัตถุประสงค์	เป้าหมาย (ผลผลิตของโครงการ)	งบประมาณ				ตัวชี้วัด (KPI)	ผลที่คาดว่าจะ ได้รับ	หน่วยงานที่ รับผิดชอบ
				๒๕๖๑	๒๕๖๒	๒๕๖๓	๒๕๖๓			
๒๑	โครงการก่อสร้างถนน คสล. ถนนร่วมอุทิศ ๒ (ม.๑๐)	๑.เพื่อให้ประชาชนมีถนนสำหรับ ใช้ในการคมนาคมที่สะดวก รวดเร็ว ปลอดภัย	๑.ก่อสร้างถนน คสล. ถนนร่วมอุทิศ ๒ (ม.๑๐)	๖๕๐,๐๐๐				๑.จำนวนถนนที่ มาตรฐาน	๑.ประชาชนมีถนนใช้ใน การสัญจรไปมาสะดวก รวดเร็ว ปลอดภัย	กองช่าง
๒๒	โครงการก่อสร้างถนน คสล. ถนนหลังโรงเรียนบ้านนาเหนือ ช่วงที่ ๑,๒ (ม.๑๐)	๑.เพื่อให้ประชาชนมีถนนสำหรับ ใช้ในการคมนาคมที่สะดวก รวดเร็ว ปลอดภัย	๑.ก่อสร้างถนน คสล. ถนนหลังโรงเรียนบ้าน นาเหนือ ช่วงที่ ๑,๒ (ม.๑๐)		๖๕๐,๐๐๐			๑.จำนวนถนนที่ มาตรฐาน	๑.ประชาชนมีถนนใช้ใน การสัญจรไปมาสะดวก รวดเร็ว ปลอดภัย	กองช่าง
๒๓	โครงการก่อสร้างถนน คสล. ถนนห้วยเสือแมบ (ม.๑๑)	๑.เพื่อให้ประชาชนมีถนนสำหรับ ใช้ในการคมนาคมที่สะดวก รวดเร็ว ปลอดภัย	๑.ก่อสร้างถนน คสล. ถนนห้วยเสือแมบ (ม.๑๑)	๖๕๐,๐๐๐				๑.จำนวนถนนที่ มาตรฐาน	๑.ประชาชนมีถนนใช้ใน การสัญจรไปมาสะดวก รวดเร็ว ปลอดภัย	กองช่าง
๒๔	โครงการก่อสร้างถนน คสล. ถนนปู่เจ้า (ช่วงที่ ๒) (ม.๑๑)	๑.เพื่อให้ประชาชนมีถนนสำหรับ ใช้ในการคมนาคมที่สะดวก รวดเร็ว ปลอดภัย	๑.ก่อสร้างถนน คสล. ถนนปู่เจ้า ช่วงที่ ๒ (ม.๑๑) กว้าง ๕ เมตร ยาว ๘๓ เมตร				๒๓๒,๐๐๐	๑.จำนวนถนนที่ มาตรฐาน	๑.ประชาชนมีถนนใช้ใน การสัญจรไปมาสะดวก รวดเร็ว ปลอดภัย	กองช่าง
			รวม	๑,๓๐๐,๐๐๐	๖๕๐,๐๐๐		๒๓๒,๐๐๐			

ที่	โครงการ/กิจกรรม	วัตถุประสงค์	เป้าหมาย (ผลผลิตของโครงการ)	งบประมาณ				(KPI)	ผลที่คาดว่าจะได้รับ	หน่วยงานที่รับผิดชอบ
				๒๕๖๑	๒๕๖๒	๒๕๖๓	๒๕๖๔			
๒๕	โครงการก่อสร้างถนน คสล. ถนนร่วมใจพัฒนา (ช่วงที่ ๒) (ม.๑๒)	๑.เพื่อให้ประชาชนมีถนนสำหรับใช้ในการคมนาคมที่สะดวก รวดเร็ว ปลอดภัย	๑.ก่อสร้างถนน คสล. ถนนร่วมใจพัฒนา (ช่วงที่ ๒) (ม.๑๒) กว้าง ๔ เมตร ยาว ๘๐ เมตร	๒๘๐,๐๐๐				๑.จำนวนถนนที่มาตรฐาน	๑.ประชาชนมีถนนใช้ในการสัญจรไปมาสะดวก รวดเร็ว ปลอดภัย	กองช่าง
๒๖	โครงการก่อสร้างถนน คสล. ถนนแก้วมงคล (ม.๑๒)	๑.เพื่อให้ประชาชนมีถนนสำหรับใช้ในการคมนาคมที่สะดวก รวดเร็ว ปลอดภัย	๑.ก่อสร้างถนน คสล. ถนนแก้วมงคล (ม.๑๒)	๒๘๐,๐๐๐				๑.จำนวนถนนที่มาตรฐาน	๑.ประชาชนมีถนนใช้ในการสัญจรไปมาสะดวก รวดเร็ว ปลอดภัย	กองช่าง
๒๗	โครงการก่อสร้างถนน คสล. ถนนประปา (ม.๑๒)	๑.เพื่อให้ประชาชนมีถนนสำหรับใช้ในการคมนาคมที่สะดวก รวดเร็ว ปลอดภัย	๑.ก่อสร้างถนน คสล. ถนนประปา (ม.๑๒) กว้าง ๔ เมตร ยาว ๒๐๐ เมตร		๔๔๘,๐๐๐			๑.จำนวนถนนที่มาตรฐาน	๑.ประชาชนมีถนนใช้ในการสัญจรไปมาสะดวก รวดเร็ว ปลอดภัย	กองช่าง
๒๘	โครงการก่อสร้างถนน คสล. ถนนหอกระจายข่าว (ม.๑๒)	๑.เพื่อให้ประชาชนมีถนนสำหรับใช้ในการคมนาคมที่สะดวก รวดเร็ว ปลอดภัย	๑.ก่อสร้างถนน คสล. ถนนหอกระจายข่าว (ม.๑๒)		๔๐๐,๐๐๐			๑.จำนวนถนนที่มาตรฐาน	๑.ประชาชนมีถนนใช้ในการสัญจรไปมาสะดวก รวดเร็ว ปลอดภัย	กองช่าง
			รวม	๕๖๐,๐๐๐	๘๔๘,๐๐๐					

ที่	โครงการ/กิจกรรม	วัตถุประสงค์	เป้าหมาย (ผลผลิตของโครงการ)	งบประมาณ				ตัวชี้วัด (KPI)	ผลที่คาดว่าจะ ได้รับ	หน่วยงานที่ รับผิดชอบ
				๒๕๖๑	๒๕๖๒	๒๕๖๓	๒๕๖๔			
๒๙	โครงการก่อสร้างถนน คสล. ถนนสันติ (ม.๑๒)	๑.เพื่อให้ประชาชนมีถนนสำหรับ ใช้ในการคมนาคมที่สะดวก รวดเร็ว ปลอดภัย	๑.ก่อสร้างถนน คสล. ถนนสันติ (ม.๑๒)			๓๐๐,๐๐๐		๑.จำนวนถนนที่ มาตรฐาน	๑.ประชาชนมีถนนใช้ ในการสัญจรไปมาสะดวก รวดเร็ว ปลอดภัย	กองช่าง
๓๐	โครงการก่อสร้างถนน คสล. ถนนศรีเจริญ ๒ (ม.๑๒)	๑.เพื่อให้ประชาชนมีถนนสำหรับ ใช้ในการคมนาคมที่สะดวก รวดเร็ว ปลอดภัย	๑.ก่อสร้างถนน คสล. ถนนศรีเจริญ ๒ (ม.๑๒)				๓๐๐,๐๐๐	๑.จำนวนถนนที่ มาตรฐาน	๑.ประชาชนมีถนนใช้ ในการสัญจรไปมาสะดวก รวดเร็ว ปลอดภัย	กองช่าง
๓๑	โครงการก่อสร้างถนน คสล. ถนนเสนาหา ๒ (ม.๑๓)	๑.เพื่อให้ประชาชนมีถนนสำหรับ ใช้ในการคมนาคมที่สะดวก รวดเร็ว ปลอดภัย	๑.ก่อสร้างถนน คสล. ถนนเสนาหา ๒ (ม.๑๓) กว้าง ๓ เมตร ยาว ๙๘ เมตร		๑๖๕,๐๐๐			๑.จำนวนถนนที่ มาตรฐาน	๑.ประชาชนมีถนนใช้ ในการสัญจรไปมาสะดวก รวดเร็ว ปลอดภัย	กองช่าง
๓๒	โครงการก่อสร้างถนน คสล. ถนนเจริญสุข ๒ (ม.๑๓)	๑.เพื่อให้ประชาชนมีถนนสำหรับ ใช้ในการคมนาคมที่สะดวก รวดเร็ว ปลอดภัย	๑.ก่อสร้างถนน คสล. ถนนเจริญสุข ๒ (ม.๑๓)		๒๐๐,๐๐๐			๑.จำนวนถนนที่ มาตรฐาน	๑.ประชาชนมีถนนใช้ ในการสัญจรไปมาสะดวก รวดเร็ว ปลอดภัย	กองช่าง
			รวม		๓๖๕,๐๐๐	๓๐๐,๐๐๐	๓๐๐,๐๐๐			

ที่	โครงการ/กิจกรรม	วัตถุประสงค์	เป้าหมาย (ผลผลิตของโครงการ)	งบประมาณ				ตัวชี้วัด (KPI)	ผลที่คาดว่าจะ ได้รับ	หน่วยงานที่ รับผิดชอบ
				๒๕๖๑	๒๕๖๒	๒๕๖๓	๒๕๖๔			
๓๓	โครงการก่อสร้างถนน คสล. ถนนน้องโบ๊ต (ม.๑๓)	๑.เพื่อให้ประชาชนมีถนนสำหรับ ใช้ในการคมนาคมที่สะดวก รวดเร็ว ปลอดภัย	๑.ก่อสร้างถนน คสล. ถนนน้องโบ๊ต (ม.๑๓)				๒๐๐,๐๐๐	๑.จำนวนถนนที่ มาตรฐาน	๑.ประชาชนมีถนนใช้ใน การสัญจรไปมาสะดวก รวดเร็ว ปลอดภัย	กองช่าง
๓๔	โครงการก่อสร้างถนน คสล. ถนนชายทุ่ง (ม.๑๓)	๑.เพื่อให้ประชาชนมีถนนสำหรับ ใช้ในการคมนาคมที่สะดวก รวดเร็ว ปลอดภัย	๑.ก่อสร้างถนน คสล. ถนนชายทุ่ง (ม.๑๓)		๓๐๐,๐๐๐			๑.จำนวนถนนที่ มาตรฐาน	๑.ประชาชนมีถนนใช้ใน การสัญจรไปมาสะดวก รวดเร็ว ปลอดภัย	กองช่าง
๓๕	โครงการก่อสร้างเสริมผิวลาดยาง แอสฟัลท์ติก ถนนมิตรภาพ โนนสูง-ดอนตาล (ม.๔)	๑.เพื่อให้ประชาชนมีถนนสำหรับ ใช้ในการคมนาคมที่สะดวก รวดเร็ว ปลอดภัย	๑.ก่อสร้างเสริมผิวลาดยาง แอสฟัลท์ติก ถนนมิตรภาพ โนนสูง-ดอนตาล (ม.๔)		๘,๐๐๐,๐๐๐			๑.จำนวนถนนที่ มาตรฐาน	๑.ประชาชนมีถนนใช้ใน การสัญจรไปมาสะดวก รวดเร็ว ปลอดภัย	กองช่าง
๓๖	โครงการก่อสร้างเสริมผิวลาดยาง แอสฟัลท์ติก ถนนมิตรภาพ - ผังแดง (ม.๔)	๑.เพื่อให้ประชาชนมีถนนสำหรับ ใช้ในการคมนาคมที่สะดวก รวดเร็ว ปลอดภัย	๑.ก่อสร้างเสริมผิวลาดยาง แอสฟัลท์ติก ถนนมิตรภาพ - ผังแดง (ม.๔)	๘,๐๐๐,๐๐๐				๑.จำนวนถนนที่ มาตรฐาน	๑.ประชาชนมีถนนใช้ใน การสัญจรไปมาสะดวก รวดเร็ว ปลอดภัย	กองช่าง
๓๗	โครงการก่อสร้างถนนลาดยาง ถนนหนองหญ้าปล้อง-ค้ำน้ำเย็น (ม.๑๒)	๑.เพื่อให้ประชาชนมีถนนสำหรับ ใช้ในการคมนาคมที่สะดวก รวดเร็ว ปลอดภัย	๑.ก่อสร้างถนนลาดยาง ถนนหนองหญ้าปล้อง - ค้ำน้ำเย็น (ม.๑๒)				๖,๐๐๐,๐๐๐	๑.จำนวนถนนที่ มาตรฐาน	๑.ประชาชนมีถนนใช้ใน การสัญจรไปมาสะดวก รวดเร็ว ปลอดภัย	กองช่าง
รวม				๘,๐๐๐,๐๐๐	๘,๓๐๐,๐๐๐		๖,๒๐๐,๐๐๐			

ที่	โครงการ/กิจกรรม	วัตถุประสงค์	เป้าหมาย (ผลผลิตของโครงการ)	งบประมาณ				ตัวชี้วัด (KPI)	ผลที่คาดว่าจะ ได้รับ	หน่วยงานที่ รับผิดชอบ
				๒๕๖๑	๒๕๖๒	๒๕๖๓	๒๕๖๔			
๓๘	โครงการก่อสร้างร่องระบายน้ำ คสล. ถนนเจ้าเมือง ๑ (ม.๒)	๑.เพื่อให้มีการระบายน้ำที่ดี	๑.ก่อสร้างร่องระบายน้ำ คสล. ถนนเจ้าเมือง ๑ (ม.๒) ยาว ๑๘๕ เมตร	๒๓๐,๐๐๐				๑.จำนวนร่องระบายน้ำ คสล. ที่มาตรฐาน	๑.ประชาชนไม่ประสบ ปัญหาภาวะน้ำท่วมขัง	กองช่าง
๓๙	โครงการก่อสร้างร่องระบายน้ำ คสล. ถนนสามัคคีธรรม ๑ (ม.๒) (ทิศตะวันตก)	๑.เพื่อให้มีการระบายน้ำที่ดี	๑.ก่อสร้างร่องระบายน้ำ คสล. ถนนสามัคคีธรรม ๑ (ทิศตะวันตก) (ม.๒) ยาว ๑๑๕ เมตร	๓๗๐,๐๐๐				๑.จำนวนร่องระบายน้ำ คสล. ที่มาตรฐาน	๑.ประชาชนไม่ประสบ ปัญหาภาวะน้ำท่วมขัง	กองช่าง
๔๐	โครงการก่อสร้างร่องระบายน้ำ คสล. ถนนเจ้าเมือง ๒ (ม.๒)	๑.เพื่อให้มีการระบายน้ำที่ดี	๑.ก่อสร้างร่องระบายน้ำ คสล. ถนนเจ้าเมือง ๒ (ม.๒) ยาว ๙๐ เมตร		๑๘๐,๐๐๐			๑.จำนวนร่องระบายน้ำ คสล. ที่มาตรฐาน	๑.ประชาชนไม่ประสบ ปัญหาภาวะน้ำท่วมขัง	กองช่าง
๔๑	โครงการก่อสร้างร่องระบายน้ำ คสล. ถนนสามัคคีธรรม ๑ (ม.๒) (ทิศตะวันออก)	๑.เพื่อให้มีการระบายน้ำที่ดี	๑.ก่อสร้างร่องระบายน้ำ คสล. ถนนสามัคคีธรรม ๑ (ทิศตะวันออก) (ม.๒) ยาว ๑๑๕ เมตร	๓๗๐,๐๐๐				๑.จำนวนร่องระบายน้ำ คสล. ที่มาตรฐาน	๑.ประชาชนไม่ประสบ ปัญหาภาวะน้ำท่วมขัง	กองช่าง
รวม				๙๗๐,๐๐๐	๑๘๐,๐๐๐					

ที่	โครงการ/กิจกรรม	วัตถุประสงค์	เป้าหมาย (ผลผลิตของโครงการ)	งบประมาณ				ตัวชี้วัด (KPI)	ผลที่คาดว่าจะ ได้รับ	หน่วยงานที่ รับผิดชอบ
				๒๕๖๑	๒๕๖๒	๒๕๖๓	๒๕๖๔			
๔๒	โครงการก่อสร้างร่องระบายน้ำ คสล. ถนนศรีจำปา (ม.๒)	๑.เพื่อให้มีการระบายน้ำที่ดี	๑.ก่อสร้างร่องระบายน้ำ คสล. ถนนศรีจำปา (ม.๒) ยาว ๑๕๘ เมตร		๔๐๐,๐๐๐			๑.จำนวนร่องระบายน้ำ คสล. ที่มาตรฐาน	๑.ประชาชนไม่ประสบ ปัญหาภาวะน้ำท่วมขัง	กองช่าง
๔๓	โครงการก่อสร้างร่องระบายน้ำ คสล. ถนนประชาร่วมใจ (ม.๓)	๑.เพื่อให้มีการระบายน้ำที่ดี	๑.ก่อสร้างร่องระบายน้ำ คสล. ถนนประชาร่วมใจ (ม.๓)	๓๐๐,๐๐๐				๑.จำนวนร่องระบายน้ำ คสล. ที่มาตรฐาน	๑.ประชาชนไม่ประสบ ปัญหาภาวะน้ำท่วมขัง	กองช่าง
๔๔	โครงการก่อสร้างร่องระบายน้ำ คสล. ถนนประชาอุทิศ (ม.๓)	๑.เพื่อให้มีการระบายน้ำที่ดี	๑.ก่อสร้างร่องระบายน้ำ คสล. ถนนประชาอุทิศ (ม.๓) ยาว ๑๖๗ เมตร		๓๓๔,๐๐๐		๓๓๔,๐๐๐	๑.จำนวนร่องระบายน้ำ คสล. ที่มาตรฐาน	๑.ประชาชนไม่ประสบ ปัญหาภาวะน้ำท่วมขัง	กองช่าง
๔๕	โครงการก่อสร้างร่องระบายน้ำ คสล. ถนนร่วมใจพัฒนา (ม.๓)	๑.เพื่อให้มีการระบายน้ำที่ดี	๑.ก่อสร้างร่องระบายน้ำ คสล. ถนนร่วมใจพัฒนา (ม.๓) ยาว ๒๐๐ เมตร		๔๐๐,๐๐๐			๑.จำนวนร่องระบายน้ำ คสล. ที่มาตรฐาน	๑.ประชาชนไม่ประสบ ปัญหาภาวะน้ำท่วมขัง	กองช่าง
รวม				๓๐๐,๐๐๐	๑,๑๓๔,๐๐๐		๓๓๔,๐๐๐			

ที่	โครงการ/กิจกรรม	วัตถุประสงค์	เป้าหมาย (ผลผลิตของโครงการ)	งบประมาณ				ตัวชี้วัด (KPI)	ผลที่คาดว่าจะ ได้รับ	หน่วยงานที่ รับผิดชอบ
				๒๕๖๑	๒๕๖๒	๒๕๖๓	๒๕๖๔			
๔๖	โครงการก่อสร้างร่องระบายน้ำ คสล. ถนนนาเหมือง-ม่วงไข่ (ม.๓)	๑.เพื่อให้มีการระบายน้ำที่ดี	๑.ก่อสร้างร่องระบายน้ำ คสล. ถนนนาเหมือง-ม่วงไข่ (ม.๓)		๔๐๐,๐๐๐			๑.จำนวนท่อระบายน้ำ คสล. ที่มาตรฐาน	๑.ประชาชนไม่ประสบ ปัญหาภาวะน้ำท่วมขัง	กองช่าง
๔๗	โครงการก่อสร้างร่องระบายน้ำ คสล. ถนนยายได้อูทิศ (ม.๓)	๑.เพื่อให้มีการระบายน้ำที่ดี	๑.ก่อสร้างร่องระบายน้ำ คสล. ถนนยายได้อูทิศ (ม.๓)				๓๐๐,๐๐๐	๑.จำนวนร่องระบายน้ำ คสล. ที่มาตรฐาน	๑.ประชาชนไม่ประสบ ปัญหาภาวะน้ำท่วมขัง	กองช่าง
๔๘	โครงการก่อสร้างท่อระบายน้ำ คสล. ถนนมิตรภาพ (ม.๔)	๑.เพื่อให้มีการระบายน้ำที่ดี	๑.ก่อสร้างร่องระบายน้ำ คสล. ถนนมิตรภาพ (ม.๔)		๒๐๐,๐๐๐			๑.จำนวนท่อระบายน้ำ คสล. ที่มาตรฐาน	๑.ประชาชนไม่ประสบ ปัญหาภาวะน้ำท่วมขัง	กองช่าง
๔๙	โครงการก่อสร้างร่องระบายน้ำ คสล. ประชากร่วมใจ (ม.๖)	๑.เพื่อให้มีการระบายน้ำที่ดี	๑.มีการวางท่อระบายน้ำ คสล. ถนนประชากร่วมใจ (ม.๖)	๓๐๐,๐๐๐				๑.จำนวนท่อระบายน้ำ คสล. ที่มาตรฐาน	๑.ประชาชนไม่ประสบ ปัญหาภาวะน้ำท่วมขัง	กองช่าง
๕๐	โครงการก่อสร้างร่องระบายน้ำ คสล. ขอยบัวหลวง๒-๑ (ม.๖)	๑.เพื่อให้มีการระบายน้ำที่ดี	๑.มีการวางท่อระบายน้ำ คสล. ขอยบัวหลวง๒-๑ (ม.๖)			๒๐๐,๐๐๐		๑.จำนวนร่องระบายน้ำ คสล. ที่มาตรฐาน	๑.ประชาชนไม่ประสบ ปัญหาภาวะน้ำท่วมขัง	กองช่าง
รวม				๓๐๐,๐๐๐	๖๐๐,๐๐๐	๒๐๐,๐๐๐	๓๐๐,๐๐๐			

ที่	โครงการ/กิจกรรม	วัตถุประสงค์	เป้าหมาย (ผลผลิตของโครงการ)	งบประมาณ				ตัวชี้วัด (KPI)	ผลที่คาดว่าจะ ได้รับ	หน่วยงานที่ รับผิดชอบ
				๒๕๖๑	๒๕๖๒	๒๕๖๓	๒๕๖๔			
๕๑	โครงการก่อสร้างวางท่อระบายน้ำ คสล. ถนนร่วมอุทิศ (ม.๖)	๑.เพื่อให้มีการระบายน้ำที่ดี	๑.มีการวางท่อระบายน้ำ คสล. ถนนร่วมอุทิศ (ม.๖)				๒๐๐,๐๐๐	๑.จำนวนร่องระบายน้ำ คสล. ที่มาตรฐาน	๑.ประชาชนไม่ประสบ ปัญหาภาวะน้ำท่วมขัง	กองช่าง
๕๒	โครงการก่อสร้างร่องระบายน้ำ คสล. ถนนจำปาเจริญสุข ช่วงที่ ๑,๒ (ม.๑๐)	๑.เพื่อให้มีการระบายน้ำที่ดี	๑.ก่อสร้างร่องระบายน้ำ คสล. ถนนจำปาเจริญสุข ช่วงที่ ๑,๒ (ม.๑๐)	๔๐๐,๐๐๐				๑.จำนวนร่องระบายน้ำ คสล. ที่มาตรฐาน	๑.ประชาชนไม่ประสบ ปัญหาภาวะน้ำท่วมขัง	กองช่าง
๕๓	โครงการก่อสร้างร่องระบายน้ำ คสล. ถนนร่วมอุทิศ ๒ (ม.๑๐)	๑.เพื่อให้มีการระบายน้ำที่ดี	๑.ก่อสร้างร่องระบายน้ำ คสล. ถนนร่วมอุทิศ ๒ (ม.๑๐)		๒๐๐,๐๐๐			๑.จำนวนร่องระบายน้ำ คสล. ที่มาตรฐาน	๑.ประชาชนไม่ประสบ ปัญหาภาวะน้ำท่วมขัง	กองช่าง
๕๔	โครงการก่อสร้างร่องระบายน้ำ ซอยโยธา (ม.๑๐)	๑.เพื่อให้มีการระบายน้ำที่ดี	๑.ก่อสร้างร่องระบายน้ำ คสล. ซอยโยธา (ม.๑๐)			๒๐๐,๐๐๐		๑.จำนวนร่องระบายน้ำ คสล. ที่มาตรฐาน	๑.ประชาชนไม่ประสบ ปัญหาภาวะน้ำท่วมขัง	กองช่าง
๕๕	โครงการก่อสร้างร่องระบายน้ำ คสล. ถนนร่วมอุทิศ ๑ (ม.๑๐)	๑.เพื่อให้มีการระบายน้ำที่ดี	๑.ก่อสร้างร่องระบายน้ำ คสล. ถนนร่วมอุทิศ ๑ (ม.๑๐)				๒๐๐,๐๐๐	๑.จำนวนร่องระบายน้ำ คสล. ที่มาตรฐาน	๑.ประชาชนไม่ประสบ ปัญหาภาวะน้ำท่วมขัง	กองช่าง
รวม				๔๐๐,๐๐๐	๒๐๐,๐๐๐	๒๐๐,๐๐๐	๒๐๐,๐๐๐			

ที่	โครงการ/กิจกรรม	วัตถุประสงค์	เป้าหมาย (ผลผลิตของโครงการ)	งบประมาณ				ตัวชี้วัด (KPI)	ผลที่คาดว่าจะ ได้รับ	หน่วยงานที่ รับผิดชอบ
				๒๕๖๑	๒๕๖๒	๒๕๖๓	๒๕๖๔			
๕๖	โครงการก่อสร้างร่องระบายน้ำ คสล. ถนนศรีสำราญ (ม.๑๓)	๑.เพื่อให้มีการระบายน้ำที่ดี	๑.ก่อสร้างร่องระบายน้ำ คสล.ถนนศรีสำราญ (ม.๑๓) ยาว ๓๒๕ เมตร	๖๕๐,๐๐๐				๑.จำนวนร่องระบายน้ำ คสล. ที่มาตรฐาน	๑.ประชาชนไม่ประสบ ปัญหาภาวะน้ำท่วมขัง	กองช่าง
๕๗	โครงการก่อสร้างร่องระบายน้ำ คสล. ถนนประชาร่วมใจ (ม.๑๓)	๑.เพื่อให้มีการระบายน้ำที่ดี	๑.ก่อสร้างร่องระบายน้ำ คสล.ถนนประชาร่วมใจ (ม.๑๓)	๓๐๐,๐๐๐				๑.จำนวนร่องระบายน้ำ คสล. ที่มาตรฐาน	๑.ประชาชนไม่ประสบ ปัญหาภาวะน้ำท่วมขัง	กองช่าง
๕๘	โครงการก่อสร้างร่องระบายน้ำ คสล. ถนนนาเหมือง-ม่วงไข่ (ม.๑๓)	๑.เพื่อให้มีการระบายน้ำที่ดี	๑.ก่อสร้างร่องระบายน้ำ คสล.ถนนนาเหมือง-ม่วงไข่ (ม.๑๓)	๓๐๐,๐๐๐				๑.จำนวนร่องระบายน้ำ คสล. ที่มาตรฐาน	๑.ประชาชนไม่ประสบ ปัญหาภาวะน้ำท่วมขัง	กองช่าง
๕๙	โครงการซ่อมแซมถนนลูกรัง ภายในหมู่บ้าน (ม.๑)	๑.เพื่อให้ประชาชนสัญจรไปมา สะดวกรวดเร็ว ปลอดภัย	๑.ลงลูกรังภายในหมู่บ้าน (ม.๑)	๑๐๐,๐๐๐	๑๐๐,๐๐๐	๑๐๐,๐๐๐	๑๐๐,๐๐๐	๑.จำนวนถนนที่ได้รับ การซ่อมแซมบำรุงรักษา	๑.มีการคมนาคมที่สะดวก ปลอดภัย	กองช่าง
๖๐	โครงการซ่อมแซมถนนลูกรัง ซอยพิพัฒน์อุทิศ (ม.๒)	๑.เพื่อให้ประชาชนสัญจรไปมา สะดวกรวดเร็ว ปลอดภัย	๑.ลงลูกรังภายในหมู่บ้าน ซอยพิพัฒน์อุทิศ (ม.๒)			๑๐๐,๐๐๐		๑.จำนวนถนนที่ได้รับ การซ่อมแซมบำรุงรักษา	๑.มีการคมนาคมที่สะดวก ปลอดภัย	กองช่าง
รวม				๑,๓๕๐,๐๐๐	๑๐๐,๐๐๐	๒๐๐,๐๐๐	๑๐๐,๐๐๐			

ที่	โครงการ/กิจกรรม	วัตถุประสงค์	เป้าหมาย (ผลผลิตของโครงการ)	งบประมาณ				ตัวชี้วัด (KPI)	ผลที่คาดว่าจะ ได้รับ	หน่วยงานที่ รับผิดชอบ
				๒๕๖๑	๒๕๖๒	๒๕๖๓	๒๕๖๔			
๖๑	โครงการซ่อมแซมถนนลูกรัง ภายในหมู่บ้าน (ม.๓)	๑.เพื่อให้ประชาชนสัญจรไปมา สะดวกรวดเร็ว ปลอดภัย	๑.ลงลูกรังภายในหมู่บ้าน (ม.๓)	๑๐๐,๐๐๐	๑๐๐,๐๐๐	๑๐๐,๐๐๐	๑๐๐,๐๐๐	๑.จำนวนถนนที่ได้รับ การซ่อมแซมบำรุงรักษา	๑.มีการคมนาคมที่สะดวก ปลอดภัย	กองช่าง
๖๒	โครงการซ่อมแซมถนนลูกรัง ภายในหมู่บ้าน (ม.๔)	๑.เพื่อให้ประชาชนสัญจรไปมา สะดวกรวดเร็ว ปลอดภัย	๑.ลงลูกรังภายในหมู่บ้าน (ม.๔)	๑๐๐,๐๐๐	๑๐๐,๐๐๐	๑๐๐,๐๐๐	๑๐๐,๐๐๐	๑.จำนวนถนนที่ได้รับ การซ่อมแซมบำรุงรักษา	๑.มีการคมนาคมที่สะดวก ปลอดภัย	กองช่าง
๖๓	โครงการซ่อมแซมถนนลูกรัง ถนนโนนสูง - ขุนภูมิ (ม.๔)	๑.เพื่อให้ประชาชนสัญจรไปมา สะดวกรวดเร็ว ปลอดภัย	๑.ลงลูกรังภายในหมู่บ้าน ถนนโนนสูง-ขุนภูมิ (ม.๔)	๑๐๐,๐๐๐				๑.จำนวนถนนที่ได้รับ การซ่อมแซมบำรุงรักษา	๑.มีการคมนาคมที่สะดวก ปลอดภัย	กองช่าง
๖๔	โครงการซ่อมแซมถนนลูกรัง ถนนโนนสูง - สร้างขุ่ย (ม.๔)	๑.เพื่อให้ประชาชนสัญจรไปมา สะดวกรวดเร็ว ปลอดภัย	๑.ลงลูกรังภายในหมู่บ้าน ถนนโนนสูง - สร้างขุ่ย (ม.๔)	๑๐๐,๐๐๐				๑.จำนวนถนนที่ได้รับ การซ่อมแซมบำรุงรักษา	๑.มีการคมนาคมที่สะดวก ปลอดภัย	กองช่าง
๖๕	โครงการซ่อมแซมถนนลูกรัง ถนนรีนรมย์ (ม.๔)	๑.เพื่อให้ประชาชนสัญจรไปมา สะดวกรวดเร็ว ปลอดภัย	๑.ลงลูกรังภายในหมู่บ้าน ถนนรีนรมย์ (ม.๔)				๑๐๐,๐๐๐	๑.จำนวนถนนที่ได้รับ การซ่อมแซมบำรุงรักษา	๑.มีการคมนาคมที่สะดวก ปลอดภัย	กองช่าง
๖๖	โครงการซ่อมแซมถนนลูกรัง ภายในหมู่บ้าน (ม.๖)	๑.เพื่อให้ประชาชนสัญจรไปมา สะดวกรวดเร็ว ปลอดภัย	๑.ลงลูกรังภายในหมู่บ้าน (ม.๖)	๑๐๐,๐๐๐	๑๐๐,๐๐๐	๑๐๐,๐๐๐	๑๐๐,๐๐๐	๑.จำนวนถนนที่ได้รับ การซ่อมแซมบำรุงรักษา	๑.มีการคมนาคมที่สะดวก ปลอดภัย	กองช่าง
รวม				๕๐๐,๐๐๐	๓๐๐,๐๐๐	๓๐๐,๐๐๐	๔๐๐,๐๐๐			

ที่	โครงการ/กิจกรรม	วัตถุประสงค์	เป้าหมาย (ผลผลิตของโครงการ)	งบประมาณ				ตัวชี้วัด (KPI)	ผลที่คาดว่าจะ ได้รับ	หน่วยงานที่ รับผิดชอบ
				๒๕๖๑	๒๕๖๒	๒๕๖๓	๒๕๖๔			
๖๗	โครงการซ่อมแซมถนนลูกรัง เรียบห้วยแกตอนกลาง (ม.๗)	๑.เพื่อให้ประชาชนสัญจรไปมา สะดวกรวดเร็ว ปลอดภัย	๑.ลงลูกรังเรียบห้วยแก ตอนกลาง (ม.๗)		๑๐๐,๐๐๐			๑.จำนวนถนนที่ได้รับ การซ่อมแซมบำรุงรักษา	๑.มีการคมนาคมที่สะดวก ปลอดภัย	กองช่าง
๖๘	โครงการซ่อมแซมถนนลูกรัง รอบโรงเรียนหนองหญ้าปล้อง (ม.๗)	๑.เพื่อให้ประชาชนสัญจรไปมา สะดวกรวดเร็ว ปลอดภัย	๑.ลงลูกรังรอบโรงเรียน บ้านหนองหญ้าปล้อง (ม.๗)		๖๘,๐๐๐			๑.จำนวนถนนที่ได้รับ การซ่อมแซมบำรุงรักษา	๑.มีการคมนาคมที่สะดวก ปลอดภัย	กองช่าง
๖๙	โครงการซ่อมแซมถนนลูกรัง ถนนหลังโรงเรียนบ้านนาเหมือง ช่วงที่ ๑,๒ (ม.๑๐)	๑.เพื่อให้ประชาชนสัญจรไปมา สะดวกรวดเร็ว ปลอดภัย	๑.ลงลูกรังหลังโรงเรียน บ้านนาเหมือง ช่วงที่ ๑,๒ (ม.๑๐)		๑๐๐,๐๐๐			๑.จำนวนถนนที่ได้รับ การซ่อมแซมบำรุงรักษา	๑.มีการคมนาคมที่สะดวก ปลอดภัย	กองช่าง
๗๐	โครงการซ่อมแซมถนนลูกรัง ถนนบุญรอด (ม.๗)	๑.เพื่อให้ประชาชนสัญจรไปมา สะดวก รวดเร็ว ปลอดภัย	๑.ลงลูกรังภายในหมู่บ้าน ถนนบุญรอด (ม.๗)				๑๐๐,๐๐๐	๑.จำนวนถนนที่ได้รับ การซ่อมแซมบำรุงรักษา	๑.มีการคมนาคมที่สะดวก ปลอดภัย	กองช่าง
๗๑	โครงการซ่อมแซมถนนลูกรัง ภายในหมู่บ้าน (ม.๑๐)	๑.เพื่อให้ประชาชนสัญจรไปมา สะดวก รวดเร็ว ปลอดภัย	๑.ลงลูกรังภายในหมู่บ้าน (ม.๑๐)	๑๐๐,๐๐๐	๑๐๐,๐๐๐	๑๐๐,๐๐๐	๑๐๐,๐๐๐	๑.จำนวนถนนที่ได้รับ การซ่อมแซมบำรุงรักษา	๑.มีการคมนาคมที่สะดวก ปลอดภัย	กองช่าง
๗๒	โครงการซ่อมแซมถนนลูกรัง ภายในหมู่บ้าน (ม.๑๑)	๑.เพื่อให้ประชาชนสัญจรไปมา สะดวก รวดเร็ว ปลอดภัย	๑.ลงลูกรังภายในหมู่บ้าน (ม.๑๑)	๑๐๐,๐๐๐	๑๐๐,๐๐๐	๑๐๐,๐๐๐	๑๐๐,๐๐๐	๑.จำนวนถนนที่ได้รับ การซ่อมแซมบำรุงรักษา	๑.มีการคมนาคมที่สะดวก ปลอดภัย	กองช่าง
รวม				๒๐๐,๐๐๐	๔๖๘,๐๐๐	๒๐๐,๐๐๐	๓๐๐,๐๐๐			

ที่	โครงการ/กิจกรรม	วัตถุประสงค์	เป้าหมาย (ผลผลิตของโครงการ)	งบประมาณ				ตัวชี้วัด (KPI)	ผลที่คาดว่าจะ ได้รับ	หน่วยงานที่ รับผิดชอบ
				๒๕๖๑	๒๕๖๒	๒๕๖๓	๒๕๖๔			
๗๓	โครงการซ่อมแซมถนนลูกรัง ภายในหมู่บ้าน (ม.๑๒)	๑.เพื่อให้ประชาชนสัญจรไปมา สะดวก รวดเร็ว ปลอดภัย	๑.ลงลูกรังภายในหมู่บ้าน (ม.๑๒)	๑๐๐,๐๐๐	๑๐๐,๐๐๐	๑๐๐,๐๐๐	๑๐๐,๐๐๐	๑.จำนวนถนนที่ได้รับ การซ่อมแซมบำรุงรักษา	๑.มีการคมนาคมที่สะดวก ปลอดภัย	กองช่าง
๗๔	โครงการซ่อมแซมถนนลูกรัง เพื่อการเกษตร ถนนศรีเจริญ - คำฝักหนาม (ม.๑๒)	๑.เพื่อให้ประชาชนสัญจรไปมา สะดวก รวดเร็ว ปลอดภัย	๑.ลงลูกรังเพื่อการเกษตร ถนนศรีเจริญ-คำฝักหนาม (ม.๑๒)		๑๐๐,๐๐๐			๑.จำนวนถนนที่ได้รับ การซ่อมแซมบำรุงรักษา	๑.มีการคมนาคมที่สะดวก ปลอดภัย	กองช่าง
๗๕	โครงการซ่อมแซมถนนลูกรัง ถนนกฐิน (ม.๑๒)	๑.เพื่อให้ประชาชนสัญจรไปมา สะดวก รวดเร็ว ปลอดภัย	๑.ลงลูกรังถนนกฐิน (ม.๑๒)			๑๐๐,๐๐๐		๑.จำนวนถนนที่ได้รับ การซ่อมแซมบำรุงรักษา	๑.มีการคมนาคมที่สะดวก ปลอดภัย	กองช่าง
๗๖	โครงการซ่อมแซมถนนลูกรัง ภายในหมู่บ้าน (ม.๑๓)	๑.เพื่อให้ประชาชนสัญจรไปมา สะดวก รวดเร็ว ปลอดภัย	๑.ลงลูกรังภายในหมู่บ้าน (ม.๑๓)	๑๐๐,๐๐๐	๑๐๐,๐๐๐	๑๐๐,๐๐๐	๑๐๐,๐๐๐	๑.จำนวนถนนที่ได้รับ การซ่อมแซมบำรุงรักษา	๑.มีการคมนาคมที่สะดวก ปลอดภัย	กองช่าง
๗๗	โครงการซ่อมแซมถนนลูกรัง ถนนพ้อปัญญาอุทิศ (ม.๑๓)	๑.เพื่อให้ประชาชนสัญจรไปมา สะดวก รวดเร็ว ปลอดภัย	๑.ลงลูกรังถนนพ้อปัญญาอุทิศ (ม.๑๓)		๑๐๐,๐๐๐			๑.จำนวนถนนที่ได้รับ การซ่อมแซมบำรุงรักษา	๑.มีการคมนาคมที่สะดวก ปลอดภัย	กองช่าง
๗๘	โครงการซ่อมแซมถนนลูกรัง ถนนหอพักต้นเงิน (ม.๑๓)	๑.เพื่อให้ประชาชนสัญจรไปมา สะดวก รวดเร็ว ปลอดภัย	๑.ลงลูกรังถนนหอพักต้นเงิน (ม.๑๓)		๑๐๐,๐๐๐			๑.จำนวนถนนที่ได้รับ การซ่อมแซมบำรุงรักษา	๑.มีการคมนาคมที่สะดวก ปลอดภัย	กองช่าง
รวม				๒๐๐,๐๐๐	๕๐๐,๐๐๐	๓๐๐,๐๐๐	๒๐๐,๐๐๐			

ที่	โครงการ/กิจกรรม	วัตถุประสงค์	เป้าหมาย (ผลผลิตของโครงการ)	งบประมาณ				ตัวชี้วัด (KPI)	ผลที่คาดว่าจะ ได้รับ	หน่วยงานที่ รับผิดชอบ
				๒๕๖๑	๒๕๖๒	๒๕๖๓	๒๕๖๔			
๗๙	โครงการซ่อมแซมถนนลูกรังถนนพ่อนนท้ออุทิศ (ม.๑๓)	๑.เพื่อให้ประชาชนสัญจรไปมาสะดวก รวดเร็ว ปลอดภัย	๑.ลงลูกรังถนนพ่อนนท้ออุทิศ (ม.๑๓)			๑๐๐,๐๐๐		๑.จำนวนถนนที่ได้รับ การซ่อมแซมบำรุงรักษา	๑.มีการคมนาคมที่สะดวก ปลอดภัย	กองช่าง
๘๐	โครงการขยายเขตประปาภูมิภาคถนนเรียบคลองชลประทาน (ม.๑)	๑.เพื่อให้ประชาชนมีน้ำประปาใช้ได้ครอบคลุมพื้นที่	๑.ก่อสร้างระบบน้ำประปาถนนเรียบคลองชลประทาน (ม.๑)			๒๐๐,๐๐๐		๑.จำนวนประปา ที่ขยายเพิ่มขึ้น	๑.ประชาชนมีน้ำประปา ใช้ได้ครอบคลุม	กองช่าง
๘๑	โครงการขยายเขตประปาภูมิภาคซอยสุขสำราญ (ม.๓)	๑.เพื่อให้ประชาชนมีน้ำประปาใช้ได้ครอบคลุมพื้นที่	๑.ก่อสร้างระบบน้ำประปาซอยสุขสำราญ (ม.๓)	๒๔๐,๐๐๐				๑.จำนวนประปาที่ขยาย เพิ่ม	๑.ประชาชนมีน้ำประปา ใช้ทั่วถึงครอบคลุมพื้นที่	กองช่าง
๘๒	โครงการขยายเขตประปาภูมิภาคถนนยายได้อุทิศ (ม.๓)	๑.เพื่อให้ประชาชนมีน้ำประปาใช้ได้ครอบคลุมพื้นที่	๑.ก่อสร้างระบบน้ำประปาถนนยายได้อุทิศ (ม.๓)		๒๔๐,๐๐๐			๑.จำนวนประปาที่ขยาย เพิ่ม	๑.ประชาชนมีน้ำประปา ใช้ทั่วถึงครอบคลุมพื้นที่	กองช่าง
๘๓	โครงการขยายเขตประปาภูมิภาค ถนนประชาอุทิศ (ม.๓)	๑.เพื่อให้ประชาชนมีน้ำประปาใช้ได้ครอบคลุมพื้นที่	๑.ก่อสร้างระบบน้ำประปาถนนประชาอุทิศ (ม.๓) ระยะทาง ๘๐๐ เมตร				๑๙๐,๐๐๐	๑.จำนวนประปาที่ขยาย เพิ่ม	๑.ประชาชนมีน้ำประปา ใช้ทั่วถึงครอบคลุมพื้นที่	กองช่าง
			รวม	๒๔๐,๐๐๐	๒๔๐,๐๐๐	๓๐๐,๐๐๐	๑๙๐,๐๐๐			

ที่	โครงการ/กิจกรรม	วัตถุประสงค์	เป้าหมาย (ผลผลิตของโครงการ)	งบประมาณ				ตัวชี้วัด (KPI)	ผลที่คาดว่าจะ ได้รับ	หน่วยงานที่ รับผิดชอบ
				๒๕๖๑	๒๕๖๒	๒๕๖๓	๒๕๖๔			
๘๔	โครงการขยายเขตประปา ภูมิภาค ถนนจันทร์เกษม - นาดอนกอก (ม.๕)	๑.เพื่อให้ประชาชนมีน้ำประปา ใช้ได้ครอบคลุมพื้นที่	๑.ก่อสร้างระบบน้ำประปา ถนนจันทร์เกษม-นาดอนกอก (ม.๕)	๒๐๐,๐๐๐	๒๐๐,๐๐๐	๒๐๐,๐๐๐	๒๐๐,๐๐๐	๑.จำนวนประปาที่ขยาย เพิ่ม	๑.ประชาชนมีน้ำประปา ใช้ทั่วถึงครอบคลุมพื้นที่	กองช่าง
๘๕	โครงการขยายเขตประปา ภูมิภาค ภายในหมู่บ้าน (ม.๗)	๑.เพื่อให้ประชาชนมีน้ำประปา ใช้ได้ครอบคลุมพื้นที่	๑.ก่อสร้างระบบน้ำประปา ภายในหมู่บ้าน (ม.๗) ระยะทาง ๙๐๐ เมตร				๒๒๐,๐๐๐	๑.จำนวนประปาที่ขยาย เพิ่ม	๑.ประชาชนมีน้ำประปา ใช้ทั่วถึงครอบคลุมพื้นที่	กองช่าง
๘๖	โครงการขยายเขตประปา ภูมิภาค ถนนพ้อไก่อูทิศ (ม.๑๓)	๑.เพื่อให้ประชาชนมีน้ำประปา ใช้ได้ครอบคลุมพื้นที่	๑.ก่อสร้างระบบน้ำประปา ถนนพ้อไก่อูทิศ (ม.๑๓)			๓๐๐,๐๐๐		๑.จำนวนประปาที่ขยาย เพิ่ม	๑.ประชาชนมีน้ำประปา ใช้ทั่วถึงครอบคลุมพื้นที่	กองช่าง
๘๗	โครงการขยายเขตประปา ภูมิภาค ถนนศรีสำราญ (ม.๑๓)	๑.เพื่อให้ประชาชนมีน้ำประปา ใช้ได้ครอบคลุมพื้นที่	๑.ก่อสร้างระบบน้ำประปา ถนนศรีสำราญ (ม.๑๓)				๓๐๐,๐๐๐	๑.จำนวนประปาที่ขยาย เพิ่ม	๑.ประชาชนมีน้ำประปา ใช้ทั่วถึงครอบคลุมพื้นที่	กองช่าง
รวม				๒๐๐,๐๐๐	๒๐๐,๐๐๐	๕๐๐,๐๐๐	๗๒๐,๐๐๐			

ที่	โครงการ/กิจกรรม	วัตถุประสงค์	เป้าหมาย (ผลผลิตของโครงการ)	งบประมาณ				ตัวชี้วัด (KPI)	ผลที่คาดว่าจะ ได้รับ	หน่วยงานที่ รับผิดชอบ
				๒๕๖๑	๒๕๖๒	๒๕๖๓	๒๕๖๔			
๘๘	โครงการเพิ่มโคมไฟฟ้าส่องแสงสว่าง ภายในหมู่บ้าน (ม.๑)	๑.เพื่อให้มีแสงสว่างอย่างเพียงพอและเพิ่มความปลอดภัย	๑.เพิ่มโคมไฟ จำนวน ๑๐ ชุด	๕๐,๐๐๐				๑.จำนวนโคมไฟฟ้าที่เพิ่มขึ้น	๑.มีแสงสว่างเพียงพอและปลอดภัยเพิ่มมากขึ้น	กองช่าง
๘๙	โครงการขยายเขตไฟฟ้าแรงต่ำเพื่อการเกษตร ถนนเรียบคลองชลประทาน (ม.๑)	๑.เพื่อให้มีแสงสว่างอย่างเพียงพอและเพิ่มความปลอดภัย	๑.จัดให้มีระบบไฟฟ้าถนนเรียบคลองชลประทาน ระยะทาง ๑๐๐ เมตร (ม.๑)		๑๐๐,๐๐๐			๑.จำนวนไฟฟ้าที่เพิ่มขึ้น	๑.มีแสงสว่างเพียงพอและปลอดภัยเพิ่มมากขึ้น	กองช่าง
๙๐	โครงการขยายเขตไฟฟ้าแรงต่ำพร้อมติดตั้งโคมไฟฟ้าสาธารณะ ถนนเจ้าเมือง ๒ (ม.๒)	๑.เพื่อให้มีแสงสว่างอย่างเพียงพอและเพิ่มความปลอดภัย	๑.จัดให้มีระบบไฟฟ้าถนนเจ้าเมือง ๒ (ม.๒)	๑๐๐,๐๐๐				๑.จำนวนไฟฟ้าที่เพิ่มขึ้น	๑.มีแสงสว่างเพียงพอและปลอดภัยเพิ่มมากขึ้น	กองช่าง
๙๑	โครงการขยายเขตไฟฟ้าแรงต่ำพร้อมติดตั้งโคมไฟฟ้าสาธารณะ ถนนยายได้อูทิศ (ม.๓)	๑.เพื่อให้มีแสงสว่างอย่างเพียงพอและเพิ่มความปลอดภัย	๑.จัดให้มีระบบไฟฟ้าถนนยายได้อูทิศ (ม.๓)	๑๐๐,๐๐๐				๑.จำนวนไฟฟ้าที่เพิ่มขึ้น	๑.มีแสงสว่างเพียงพอและปลอดภัยเพิ่มมากขึ้น	กองช่าง
๙๒	โครงการขยายเขตไฟฟ้าแรงต่ำพร้อมติดตั้งโคมไฟฟ้าสาธารณะ ถนนพ่อนนท้อูทิศ (ม.๓)	๑.เพื่อให้มีไฟฟ้าใช้อย่างทั่วถึง	๑.จัดให้มีระบบไฟฟ้าถนนพ่อนนท้อูทิศ (ม.๓)			๑๐๐,๐๐๐		๑.จำนวนไฟฟ้าที่เพิ่มขึ้น	๑.มีแสงสว่างเพียงพอและปลอดภัยเพิ่มมากขึ้น	กองช่าง
			รวม	๒๕๐,๐๐๐	๑๐๐,๐๐๐	๑๐๐,๐๐๐				

ที่	โครงการ/กิจกรรม	วัตถุประสงค์	เป้าหมาย (ผลผลิตของโครงการ)	งบประมาณ				ตัวชี้วัด (KPI)	ผลที่คาดว่าจะ ได้รับ	หน่วยงานที่ รับผิดชอบ
				๒๕๖๑	๒๕๖๒	๒๕๖๓	๒๕๖๔			
๙๓	โครงการขยายเขตไฟฟ้าแรงต่ำพร้อมติดตั้งโคมไฟฟ้าสาธารณะถนนสุคชาดา (ม.๓)	๑.เพื่อให้มีแสงสว่างอย่างเพียงพอและเพิ่มความปลอดภัย	๑.จัดให้มีระบบไฟฟ้าถนนสุคชาดา (ม.๓)			๑๐๐,๐๐๐		๑.จำนวนไฟฟ้าที่เพิ่มขึ้น	๑.มีแสงสว่างเพียงพอและปลอดภัยเพิ่มมากขึ้น	กองช่าง
๙๔	โครงการขยายเขตไฟฟ้าแรงต่ำพร้อมโคมไฟฟ้าสาธารณะถนนประชาอุทิศ (ม.๓)	๑.เพื่อให้มีแสงสว่างอย่างเพียงพอและเพิ่มความปลอดภัย	๑.จัดให้มีระบบไฟฟ้าถนนประชาอุทิศ (ม.๓)				๑๐๐,๐๐๐	๑.จำนวนไฟฟ้าที่เพิ่มขึ้น	๑.มีแสงสว่างเพียงพอและปลอดภัยเพิ่มมากขึ้น	กองช่าง
๙๕	โครงการขยายเขตไฟฟ้าแรงต่ำพร้อมโคมไฟฟ้าสาธารณะภายในหมู่บ้าน (ม.๔)	๑.เพื่อให้มีแสงสว่างอย่างเพียงพอและเพิ่มความปลอดภัย	๑.จัดให้มีระบบไฟฟ้าภายในหมู่บ้าน (ม.๔)	๑๐๐,๐๐๐				๑.จำนวนไฟฟ้าที่เพิ่มขึ้น	๑.มีแสงสว่างเพียงพอและปลอดภัยเพิ่มมากขึ้น	กองช่าง
๙๖	โครงการขยายเขตไฟฟ้าแรงต่ำเพื่อการเกษตรถนนหะรุลิน ๑ (ม.๕)	๑.เพื่อให้มีแสงสว่างอย่างเพียงพอและเพิ่มความปลอดภัย	๑.จัดให้มีระบบไฟฟ้าถนนหะรุลิน ๑ (ม.๕)	๑๐๐,๐๐๐	๑๐๐,๐๐๐	๑๐๐,๐๐๐	๑๐๐,๐๐๐	๑.จำนวนไฟฟ้าที่เพิ่มขึ้น	๑.มีแสงสว่างเพียงพอและปลอดภัยเพิ่มมากขึ้น	กองช่าง
รวม				๒๐๐,๐๐๐	๑๐๐,๐๐๐	๒๐๐,๐๐๐	๒๐๐,๐๐๐			

ที่	โครงการ/กิจกรรม	วัตถุประสงค์	เป้าหมาย (ผลผลิตของโครงการ)	งบประมาณ				ตัวชี้วัด (KPI)	ผลที่คาดว่าจะ ได้รับ	หน่วยงานที่ รับผิดชอบ
				๒๕๖๑	๒๕๖๒	๒๕๖๓	๒๕๖๔			
๙๗	โครงการขยายเขตไฟฟ้าแรงต่ำ เพื่อการเกษตร ถนนหนองบ่อใหญ่-โนนสาวเอ้ (ม.๕)	๑.เพื่อให้มีแสงสว่างอย่างเพียงพอ และเพิ่มความปลอดภัย	๑.จัดให้มีระบบไฟฟ้า ถนนหนองบ่อใหญ่-โนนสาวเอ้ (ม.๕)		๕๐๐,๐๐๐			๑.จำนวนไฟฟ้า ที่เพิ่มขึ้น	๑.มีแสงสว่างเพียงพอและ ปลอดภัยเพิ่มมากขึ้น	กองช่าง
๙๘	โครงการขยายเขตไฟฟ้าแรงต่ำ เพื่อการเกษตร ถนนประชาสุขสันต์ (ม.๕)	๑.เพื่อให้มีแสงสว่างอย่างเพียงพอ และเพิ่มความปลอดภัย	๑.จัดให้มีระบบไฟฟ้า ถนนประชาสุขสันต์ (ม.๕)	๑๐๐,๐๐๐	๑๐๐,๐๐๐	๑๐๐,๐๐๐	๑๐๐,๐๐๐	๑.จำนวนไฟฟ้า ที่เพิ่มขึ้น	๑.มีแสงสว่างเพียงพอและ ปลอดภัยเพิ่มมากขึ้น	กองช่าง
๙๙	โครงการขยายเขตไฟฟ้าแรงต่ำ เพื่อการเกษตร ถนนประชาสุขสันต์ (ม.๖)	๑.เพื่อให้มีแสงสว่างอย่างเพียงพอ และเพิ่มความปลอดภัย	๑.จัดให้มีระบบไฟฟ้า ถนนประชาสุขสันต์ (ม.๖)	๒๐๐,๐๐๐				๑.จำนวนไฟฟ้า ที่เพิ่มขึ้น	๑.มีแสงสว่างเพียงพอและ ปลอดภัยเพิ่มมากขึ้น	กองช่าง
๑๐๐	โครงการขยายเขตไฟฟ้าแรงต่ำ ถนนสร้างชุย - โนนสูง (ม.๖)	๑.เพื่อให้มีแสงสว่างอย่างเพียงพอ และเพิ่มความปลอดภัย	๑.จัดให้มีระบบไฟฟ้า ถนนสร้างชุย - โนนสูง (ม.๖)			๒๐๐,๐๐๐		๑.จำนวนไฟฟ้า ที่เพิ่มขึ้น	๑.มีแสงสว่างเพียงพอและ ปลอดภัยเพิ่มมากขึ้น	กองช่าง
๑๐๑	โครงการเพิ่มโคมไฟฟ้าส่องแสง สว่าง ภายในหมู่บ้าน (ม.๖)	๑.เพื่อให้มีแสงสว่างอย่างเพียงพอ และเพิ่มความปลอดภัย	๑.จัดให้มีระบบไฟฟ้า ภายในหมู่บ้าน (ม.๖)			๒๐๐,๐๐๐		๑.จำนวนไฟฟ้า ที่เพิ่มขึ้น	๑.มีแสงสว่างเพียงพอและ ปลอดภัยเพิ่มมากขึ้น	กองช่าง
รวม				๓๐๐,๐๐๐	๖๐๐,๐๐๐	๕๐๐,๐๐๐	๑๐๐,๐๐๐			

ที่	โครงการ/กิจกรรม	วัตถุประสงค์	เป้าหมาย (ผลผลิตของโครงการ)	งบประมาณ				ตัวชี้วัด (KPI)	ผลที่คาดว่าจะ ได้รับ	หน่วยงานที่ รับผิดชอบ
				๒๕๖๑	๒๕๖๒	๒๕๖๓	๒๕๖๔			
๑๐๒	โครงการขยายเขตไฟฟ้าแรงต่ำ ถนนหนองตาไถ้ - นาแยง (ม.๗)	๑.เพื่อให้มีแสงสว่างอย่างเพียงพอ และเพิ่มความปลอดภัย	๑.จัดให้มีระบบไฟฟ้า ถนนหนองตาไถ้ - นาแยง (ม.๗)	๒๐๐,๐๐๐				๑.จำนวนไฟฟ้า ที่เพิ่มขึ้น	๑.มีแสงสว่างเพียงพอและ ปลอดภัยเพิ่มมากขึ้น	กองช่าง
๑๐๓	โครงการขยายเขตไฟฟ้าแรงต่ำ พร้อมติดตั้งโคมไฟฟ้าสาธารณะ ถนนผดากาล (ม.๗)	๑.เพื่อให้มีแสงสว่างอย่างเพียงพอ และเพิ่มความปลอดภัย	๑.จัดให้มีระบบไฟฟ้า ถนนผดากาล (ม.๗)			๑๐๐,๐๐๐		๑.จำนวนไฟฟ้า ที่เพิ่มขึ้น	๑.มีแสงสว่างเพียงพอและ ปลอดภัยเพิ่มมากขึ้น	กองช่าง
๑๐๔	โครงการขยายเขตไฟฟ้าแรงต่ำ ถนนสุขสันต์พัฒนา (ม.๑๒)	๑.เพื่อให้มีแสงสว่างอย่างเพียงพอ และเพิ่มความปลอดภัย	๑.จัดให้มีระบบไฟฟ้า ถนนสุขสันต์พัฒนา (ม.๑๒) ระยะทาง ๕๐๐ เมตร	๑๕๐,๐๐๐				๑.จำนวนไฟฟ้า ที่เพิ่มขึ้น	๑.มีแสงสว่างเพียงพอและ ปลอดภัยเพิ่มมากขึ้น	กองช่าง
๑๐๕	โครงการเพิ่มโคมไฟฟ้าสาธารณะ พร้อมพาดสายไฟ ถนนร่วมใจพัฒนา ๑ (ม.๑๒)	๑.เพื่อให้มีแสงสว่างอย่างเพียงพอ และเพิ่มความปลอดภัย	๑.จัดให้มีระบบไฟฟ้า ถนนร่วมใจพัฒนา ๑ (ม.๑๒)	๑๐๐,๐๐๐				๑.จำนวนไฟฟ้า ที่เพิ่มขึ้น	๑.มีแสงสว่างเพียงพอและ ปลอดภัยเพิ่มมากขึ้น	กองช่าง
๑๐๖	โครงการขยายเขตไฟฟ้าแรงต่ำ ถนนค่าน้ำเย็น - หนองหญ้าปล้อง (ม.๑๒)	๑.เพื่อให้มีแสงสว่างอย่างเพียงพอ และเพิ่มความปลอดภัย	๑.จัดให้มีระบบไฟฟ้า ถนนค่าน้ำเย็น - หนองหญ้าปล้อง (ม.๑๒) ระยะทาง ๓๐๐ เมตร		๙๐,๐๐๐			๑.จำนวนไฟฟ้า ที่เพิ่มขึ้น	๑.มีแสงสว่างเพียงพอและ ปลอดภัยเพิ่มมากขึ้น	กองช่าง
รวม				๔๕๐,๐๐๐	๙๐,๐๐๐	๑๐๐,๐๐๐				

ที่	โครงการ/กิจกรรม	วัตถุประสงค์	เป้าหมาย (ผลผลิตของโครงการ)	งบประมาณ				ตัวชี้วัด (KPI)	ผลที่คาดว่าจะ ได้รับ	หน่วยงานที่ รับผิดชอบ
				๒๕๖๑	๒๕๖๒	๒๕๖๓	๒๕๖๔			
๑๐๗	โครงการขยายเขตไฟฟ้าแรงต่ำ ถนนแก้วมงคล (ม.๑๒)	๑.เพื่อให้มีไฟฟ้าใช้อย่างทั่วถึง	๑.จัดให้มีระบบไฟฟ้า ถนนแก้วมงคล (ม.๑๒)				๑๒๐,๐๐๐	๑.จำนวนไฟฟ้า ที่เพิ่มขึ้น	๑.มีแสงสว่างเพียงพอและ ปลอดภัยเพิ่มมากขึ้น	กองช่าง
๑๐๘	โครงการเพิ่มโคมไฟฟ้าสาธารณะ พร้อมพาดสายไฟ ถนนแก้วมงคล (ม.๑๒)	๑.เพื่อให้มีแสงสว่างอย่างเพียงพอ และเพิ่มความปลอดภัย	๑.จัดให้มีระบบไฟฟ้า พร้อมพาดสายไฟ ถนนแก้วมงคล (ม.๑๒)				๑๐๐,๐๐๐	๑.จำนวนไฟฟ้า ที่เพิ่มขึ้น	๑.มีแสงสว่างเพียงพอและ ปลอดภัยเพิ่มมากขึ้น	กองช่าง
๑๐๙	โครงการขยายเขตไฟฟ้าแรงต่ำ พร้อมติดตั้งโคมไฟฟ้าสาธารณะ ถนนชายทุ่ง (ม.๑๓)	๑.เพื่อให้มีแสงสว่างอย่างเพียงพอ และเพิ่มความปลอดภัย	๑.จัดให้มีระบบไฟฟ้า ถนนชายทุ่ง (ม.๑๓)			๑๐๐,๐๐๐		๑.จำนวนไฟฟ้า ที่เพิ่มขึ้น	๑.มีแสงสว่างเพียงพอและ ปลอดภัยเพิ่มมากขึ้น	กองช่าง
๑๑๐	โครงการขยายเขตไฟฟ้า ส่องแสงสว่าง,อุปกรณ์สนามกีฬา (ม.๑๓)	๑.เพื่อให้มีแสงสว่างอย่างเพียงพอ และเพิ่มความปลอดภัย	๑.จัดให้มีระบบไฟฟ้า ส่องแสงสว่าง,อุปกรณ์ สนามกีฬา (ม.๑๓)				๑๐๐,๐๐๐	๑.จำนวนไฟฟ้า ที่เพิ่มขึ้น	๑.มีแสงสว่างเพียงพอและ ปลอดภัยเพิ่มมากขึ้น	กองช่าง
๑๑๑	โครงการก่อสร้างศาลาประชาคม หลังใหม่ (ม.๒)	๑.เพื่อก่อสร้างศาลาประชาคม หลังใหม่ (ม.๒)	๑.ก่อสร้างศาลาประชาคม หลังใหม่ (ม.๒)	๓๐๐,๐๐๐				๑.จำนวนรั้วและห้องน้ำ ศาลาประชาคม	๑.ประชาชนได้ใช้ประโยชน์ จากศาลาประชาคม	กองช่าง
รวม				๓๐๐,๐๐๐		๑๐๐,๐๐๐	๓๒๐,๐๐๐			

ที่	โครงการ/กิจกรรม	วัตถุประสงค์	เป้าหมาย (ผลผลิตของโครงการ)	งบประมาณ				ตัวชี้วัด (KPI)	ผลที่คาดว่าจะ ได้รับ	หน่วยงานที่ รับผิดชอบ
				๒๕๖๑	๒๕๖๒	๒๕๖๓	๒๕๖๔			
๑๑๒	โครงการก่อสร้างลานคอนกรีต คสล. หน้าศาลาอเนกประสงค์ (ม.๔)	๑.เพื่อก่อสร้างลานคอนกรีต คสล. หน้าศาลาอเนกประสงค์ (ม.๔)	๑.ก่อสร้างลานคอนกรีต คสล. หน้าศาลาอเนกประสงค์ (ม.๔)		๒๐๐,๐๐๐			๑.จำนวนลาน ที่มีมาตรฐาน	๑.ประชาชนได้ใช้ประโยชน์	กองช่าง
๑๑๓	โครงการก่อสร้างเทคอนกรีต รอบเมรุบ้านสร้างขุ่ย (ม.๖)	๑.เพื่อก่อสร้างเทคอนกรีต รอบเมรุบ้านสร้างขุ่ย (ม.๖)	๑.ก่อสร้างเทคอนกรีต รอบเมรุบ้านสร้างขุ่ย (ม.๖)				๒๐๐,๐๐๐	๑.จำนวนเมรุ ที่มีมาตรฐาน	๑.ประชาชนได้ใช้ประโยชน์	กองช่าง
๑๑๔	โครงการขุดเจาะน้ำบาดาล (ม.๖)	๑.เพื่อให้ประชาชนมีน้ำใช้	๑.ขุดเจาะน้ำบาดาล (ม.๖)				๓๐๐,๐๐๐	๑.จำนวนประชาชน ที่ได้รับประโยชน์	๑.ประชาชนมีน้ำใช้ ได้ครอบคลุมพื้นที่	กองช่าง
๑๑๕	โครงการเจาะน้ำบาดาล เพื่อการเกษตร (ม.๑๓)	๑.เพื่อให้ประชาชนมีน้ำ ใช้เพื่อการเกษตร	๑.ขุดเจาะน้ำบาดาล เพื่อการเกษตร (ม.๑๓)				๓๐๐,๐๐๐	๑.จำนวนประชาชน ที่ได้รับประโยชน์	๑.ประชาชนมีน้ำใช้ ได้ครอบคลุมพื้นที่	กองช่าง
			รวม		๒๐๐,๐๐๐		๘๐๐,๐๐๐			

รายละเอียดโครงการพัฒนา  
 แผนพัฒนาท้องถิ่นสี่ปี (พ.ศ. ๒๕๖๑ - ๒๕๖๔)  
 สำหรับอุดหนุนองค์กรปกครองส่วนท้องถิ่น ส่วนราชการ รัฐวิสาหกิจ องค์กรประชาชน  
 เทศบาลตำบลพังโคนศรีจำปา

- ก. ยุทธศาสตร์จังหวัดที่ ๑ ยุทธศาสตร์การเกษตรและอุตสาหกรรมเกษตรตามหลักปรัชญาเศรษฐกิจพอเพียง
- ข. ยุทธศาสตร์การเกษตรและอุตสาหกรรมเกษตรตามหลักปรัชญาเศรษฐกิจพอเพียง
- ยุทธศาสตร์ ที่ ๑ ยุทธศาสตร์การพัฒนาการเกษตรและอุตสาหกรรมเกษตรตามหลักปรัชญาเศรษฐกิจพอเพียง
- ไม่มีโครงการบรรจุ

- ก. ยุทธศาสตร์จังหวัดที่ ๒ ยุทธศาสตร์การพัฒนาการค้า การลงทุนและการท่องเที่ยว
- ข. ยุทธศาสตร์การพัฒนาการค้า การลงทุนและการท่องเที่ยว
- ยุทธศาสตร์ที่ ๒ ยุทธศาสตร์การพัฒนาการค้า การลงทุนและการท่องเที่ยว
- ๒.๑ แผนงานบริหารทั่วไป

ที่	โครงการ/กิจกรรม	วัตถุประสงค์	เป้าหมาย (ผลผลิตของโครงการ)	งบประมาณ				ตัวชี้วัด (KPI)	ผลที่คาดว่าจะ ได้รับ	หน่วยงานที่ รับผิดชอบ
				๒๕๖๑	๒๕๖๒	๒๕๖๓	๒๕๖๔			
๑	โครงการอุดหนุนศูนย์รวมข้อมูลข่าวสารหรือการจ้างของ ทต. ระดับอำเภอ	๑.เพื่อส่งเสริมการบริหารจัดการบ้านเมืองที่ดี ความโปร่งใส ป้องกันการคอร์รัปชัน	๑. ศูนย์พัฒนาข้อมูลข่าวสารระดับอำเภอ	๒๕,๐๐๐	๒๕,๐๐๐	๒๕,๐๐๐	๒๕,๐๐๐	๑.จำนวนศูนย์ที่อุดหนุน	๑.ศูนย์มรภการส่งเสริมจัดการบ้านเมืองที่ดี มีความโปร่งใส ไม่มีการคอร์รัปชัน	สำนักปลัดฯ
			รวม	๑๐,๐๐๐	๑๐,๐๐๐	๑๐,๐๐๐	๑๐,๐๐๐			

ยุทธศาสตร์ที่ ๒ ยุทธศาสตร์การพัฒนาค้า การลงทุนและการท่องเที่ยว

๒.๒ แผนงานการศาสนาวัฒนธรรมและนันทนาการ

ที่	โครงการ/กิจกรรม	วัตถุประสงค์	เป้าหมาย (ผลผลิตของโครงการ)	งบประมาณ				ตัวชี้วัด (KPI)	ผลที่คาดว่าจะ ได้รับ	หน่วยงานที่ รับผิดชอบ
				๒๕๖๑	๒๕๖๒	๒๕๖๓	๒๕๖๔			
	โครงการสนับสนุนสภา วัฒนธรรมอำเภอ	๑. เพื่ออนุรักษ์วัฒนธรรมประเพณี ท้องถิ่น	๑. วัฒนธรรมอำเภอ	๑๐,๐๐๐	๑๐,๐๐๐	๑๐,๐๐๐	๑๐,๐๐๐	๑. จำนวน ที่สนับสนุน	๑. วัฒนธรรมประเพณี ไทย ยังคงอยู่	กองการศึกษา
			รวม	๑๐,๐๐๐	๑๐,๐๐๐	๑๐,๐๐๐	๑๐,๐๐๐			

ก. ยุทธศาสตร์จังหวัดที่ ๓ ยุทธศาสตร์การพัฒนาทรัพยากรมนุษย์เพื่อสร้างศักยภาพในการแข่งขัน

ข. ยุทธศาสตร์การพัฒนาทรัพยากรมนุษย์เพื่อสร้างศักยภาพในการแข่งขัน

ยุทธศาสตร์ที่ ๓ ยุทธศาสตร์การพัฒนาทรัพยากรมนุษย์เพื่อสร้างศักยภาพในการแข่งขัน

-ไม่มีโครงการบรรจุ

ยุทธศาสตร์ที่ ๓ ยุทธศาสตร์การพัฒนาทรัพยากรมนุษย์เพื่อสร้างศักยภาพในการแข่งขัน

๓.๒ แผนงานสาธารณสุข

ที่	โครงการ/กิจกรรม	วัตถุประสงค์	เป้าหมาย (ผลผลิตของโครงการ)	งบประมาณ				ตัวชี้วัด (KPI)	ผลที่คาดว่าจะ ได้รับ	หน่วยงานที่ รับผิดชอบ
				๒๕๖๑	๒๕๖๒	๒๕๖๓	๒๕๖๔			
๑	โครงการอุดหนุนศูนย์สาธารณสุข มูลฐานหมู่บ้าน	๑.เพื่ออุดหนุนศูนย์สาธารณสุข มูลฐานหมู่บ้าน ๑๑ หมู่บ้าน	๑.หมู่บ้านในเขต ทต. พังโคนศรีจำปา	๘๒,๕๐๐	๘๒,๕๐๐	๘๒,๕๐๐	๘๒,๕๐๐	๑.หมู่บ้าน ที่สนับสนุน	๑. ศูนย์สาธารณสุข มูลฐานหมู่บ้าน ได้รับการพัฒนา	กอง สาธารณสุขฯ
			รวม	๘๒,๕๐๐	๘๒,๕๐๐	๘๒,๕๐๐	๘๒,๕๐๐			

ก. ยุทธศาสตร์จังหวัดที่ ๔ ยุทธศาสตร์การพัฒนาทรัพยากรธรรมชาติและสิ่งแวดล้อมอย่างสมดุลยั่งยืน

ข. ยุทธศาสตร์การพัฒนาทรัพยากรธรรมชาติและสิ่งแวดล้อมอย่างสมดุลยั่งยืน

ยุทธศาสตร์ที่ ๔ ยุทธศาสตร์การพัฒนาทรัพยากรธรรมชาติและสิ่งแวดล้อมอย่างสมดุลยั่งยืน

-ไม่มีโครงการบรรจุ

ก. ยุทธศาสตร์จังหวัดที่ ๕ ยุทธศาสตร์การบริหารกิจการบ้านเมืองที่ดีตามหลักธรรมาภิบาลและความมั่นคง

ข. ยุทธศาสตร์การบริหารกิจการบ้านเมืองที่ดีตามหลักธรรมาภิบาลและความมั่นคง

ยุทธศาสตร์ที่ ๕ ยุทธศาสตร์การบริหารกิจการบ้านเมืองที่ดีตามหลักธรรมาภิบาลและความมั่นคง

-ไม่มีโครงการบรรจุ

รายละเอียดโครงการพัฒนา  
 แผนพัฒนาท้องถิ่นสี่ปี (พ.ศ. ๒๕๖๑ - ๒๕๖๔)  
 สำหรับประสานโครงการพัฒนาองค์การบริหารส่วนจังหวัด  
 องค์การบริหารส่วนจังหวัดสกลนคร

- ก. ยุทธศาสตร์จังหวัดที่ ๑ ยุทธศาสตร์การเกษตรและอุตสาหกรรมการเกษตรตามหลักปรัชญาเศรษฐกิจพอเพียง
- ข. ยุทธศาสตร์การเกษตรและอุตสาหกรรมการเกษตรตามหลักปรัชญาเศรษฐกิจพอเพียง
- ยุทธศาสตร์ที่ ๑ ยุทธศาสตร์การพัฒนาการเกษตรและอุตสาหกรรมการเกษตรตามหลักปรัชญาเศรษฐกิจพอเพียง

๑.๑ แผนงานเกษตรชุมชน

ลำดับที่	ชื่อโครงการ/กิจกรรม	งบประมาณ					หน่วยงานที่ รับผิดชอบ
		ปี ๒๕๖๑	ปี ๒๕๖๒	ปี ๒๕๖๓	ปี ๒๕๖๔	รวม (บาท)	
๑	โครงการขุดลอกลำห้วยนาโพธิ์ (ตอนกลาง - ตอนล่าง)	๕๐๐,๐๐๐	๕๐๐,๐๐๐	๕๐๐,๐๐๐	๕๐๐,๐๐๐	๒,๐๐๐,๐๐๐	อบจ.สกลนคร
๒	โครงการขุดลอกลำห้วยเสือแมบ	๑,๐๐๐,๐๐๐	๑,๐๐๐,๐๐๐	๑,๐๐๐,๐๐๐	๑,๐๐๐,๐๐๐	๔,๐๐๐,๐๐๐	อบจ.สกลนคร
	รวม	๑,๕๐๐,๐๐๐	๑,๕๐๐,๐๐๐	๑,๕๐๐,๐๐๐	๑,๕๐๐,๐๐๐	๖,๐๐๐,๐๐๐	

- ก. ยุทธศาสตร์จังหวัดที่ ๒ ยุทธศาสตร์การพัฒนาการค้า การลงทุนและการท่องเที่ยว
- ข. ยุทธศาสตร์การพัฒนาการค้า การลงทุนและการท่องเที่ยว
- ยุทธศาสตร์ที่ ๒ ยุทธศาสตร์การพัฒนาการค้า การลงทุนและการท่องเที่ยว
- ไม่มีโครงการบรรจุ

ก. ยุทธศาสตร์จังหวัดที่ ๓ ยุทธศาสตร์การพัฒนาทรัพยากรมนุษย์เพื่อสร้างศักยภาพในการแข่งขัน

ข. ยุทธศาสตร์การพัฒนาทรัพยากรมนุษย์เพื่อสร้างศักยภาพในการแข่งขัน

ยุทธศาสตร์ที่ ๓ ยุทธศาสตร์การพัฒนาทรัพยากรมนุษย์เพื่อสร้างศักยภาพในการแข่งขัน

-ไม่มีโครงการบรรจุ

ก. ยุทธศาสตร์จังหวัดที่ ๔ ยุทธศาสตร์การพัฒนาทรัพยากรธรรมชาติและสิ่งแวดล้อมอย่างสมดุลยั่งยืน

ข. ยุทธศาสตร์การพัฒนาทรัพยากรธรรมชาติและสิ่งแวดล้อมอย่างสมดุลยั่งยืน

ยุทธศาสตร์ที่ ๔ ยุทธศาสตร์การพัฒนาทรัพยากรธรรมชาติและสิ่งแวดล้อมอย่างสมดุลยั่งยืน

-ไม่มีโครงการบรรจุ

ก. ยุทธศาสตร์จังหวัดที่ ๕ ยุทธศาสตร์การบริหารกิจการบ้านเมืองที่ดีตามหลักธรรมาภิบาลและความมั่นคง

ข. ยุทธศาสตร์การบริหารกิจการบ้านเมืองที่ดีตามหลักธรรมาภิบาลและความมั่นคง

ยุทธศาสตร์ที่ ๕ ยุทธศาสตร์การบริหารกิจการบ้านเมืองที่ดีตามหลักธรรมาภิบาลและความมั่นคง

๕.๑ แผนงานเคหะชุมชน

ลำดับที่	ชื่อโครงการ/กิจกรรม	งบประมาณ					หน่วยงานที่ รับผิดชอบ
		ปี ๒๕๖๑	ปี ๒๕๖๒	ปี ๒๕๖๓	ปี ๒๕๖๔	รวม (บาท)	
๑	โครงการก่อสร้างถนนคอนกรีตเสริมเหล็ก ถนนค่าน้ำเย็น - ดอนย่านาง	๑,๙๓๘,๐๐๐	๑,๙๓๘,๐๐๐	๑,๙๓๘,๐๐๐	๑,๙๓๘,๐๐๐	๗,๗๕๒,๐๐๐	อบจ.สกลนคร
๒	โครงการก่อสร้างก่อสร้างเสริมผิวจราจรลาดยาง ถนนดอนตาล - โนนสูง	๑,๖๐๐,๐๐๐	๑,๖๐๐,๐๐๐	๑,๖๐๐,๐๐๐	๑,๖๐๐,๐๐๐	๖,๔๐๐,๐๐๐	อบจ.สกลนคร
๓	โครงการก่อสร้างถนนคอนกรีตเสริมเหล็ก ถนนหนองหญ้าปล้อง - ค่าน้ำเย็น	๑๒,๓๗๒,๐๐๐	๑๒,๓๗๒,๐๐๐	๑๒,๓๗๒,๐๐๐	๑๒,๓๗๒,๐๐๐	๔๙,๔๘๘,๐๐๐	อบจ.สกลนคร
๔	โครงการก่อสร้างถนนคอนกรีตเสริมเหล็ก ถนนหนองหญ้าปล้อง - ค่าน้ำเย็น	๑,๗๑๐,๐๐๐	๑,๗๑๐,๐๐๐	๑,๗๑๐,๐๐๐	๑,๗๑๐,๐๐๐	๖,๘๔๐,๐๐๐	อบจ.สกลนคร
รวม		๑๗,๖๒๐,๐๐๐	๑๗,๖๒๐,๐๐๐	๑๗,๖๒๐,๐๐๐	๑๗,๖๒๐,๐๐๐	๗๐,๔๘๐,๐๐๐	









บัญชีสรุปโครงการพัฒนา

แผนพัฒนาท้องถิ่นสี่ปี (พ.ศ. ๒๕๖๑ - ๒๕๖๔)

เทศบาลตำบลพังโคนศรีจำปา อำเภอพังโคน จังหวัดสกลนคร

ยุทธศาสตร์	ปี ๒๕๖๑		ปี ๒๕๖๒		ปี ๒๕๖๓		ปี ๒๕๖๔		รวม ๔ ปี	
	จำนวน โครงการ	งบประมาณ (บาท)	จำนวน โครงการ	งบประมาณ (บาท)	จำนวน โครงการ	งบประมาณ (บาท)	จำนวน โครงการ	งบประมาณ (บาท)	จำนวน โครงการ	งบประมาณ (บาท)
๑.) ยุทธศาสตร์การพัฒนากิจการเกษตรและอุตสาหกรรมกิจการเกษตร ตามหลักปรัชญาเศรษฐกิจพอเพียง										
๑.๑ แผนงานเคหะชุมชน	๕	๒๖๕๐๐๐๐	๖	๑๓๙๐๐๐๐	๗	๓๔๒๕๐๐๐	๘	๑๙๐๐๐๐๐	๒๖	๙๒๘๐๐๐๐
๑.๒ แผนงานการเกษตร	๓	๖๐๐๐๐	๓	๖๐๐๐๐	๓	๖๐๐๐๐	๓	๖๐๐๐๐	๑๒	๒๔๐๐๐๐
รวม	๘	๒๗๑๐๐๐๐	๙	๑๔๕๐๐๐๐	๑๐	๓๔๘๕๐๐๐	๑๑	๑๙๖๐๐๐๐	๓๘	๙๕๒๐๐๐๐
๒.) ยุทธศาสตร์การพัฒนากิจการการค้า การลงทุนและการท่องเที่ยว										
๒.๑ แผนงานบริหารงานทั่วไป	๓	๖๐๐๐๐	๓	๖๐๐๐๐	๓	๖๐๐๐๐	๓	๖๐๐๐๐	๑๒	๒๔๐๐๐๐
๒.๒ แผนงานสร้างความเข้มแข็งของชุมชน	๖	๙๕๐๐๐	๖	๙๕๐๐๐	๖	๙๕๐๐๐	๖	๙๕๐๐๐	๒๔	๓๘๐๐๐๐
๒.๓ แผนงานศาสนาวัฒนธรรมและนันทนาการ	๗	๕๖๕๐๐๐	๗	๕๖๕๐๐๐	๗	๕๖๕๐๐๐	๗	๕๖๕๐๐๐	๒๘	๒๒๖๐๐๐๐
๒.๔ แผนงานเคหะชุมชน	๑	๑๐๐๐๐๐	๑	๑๐๐๐๐๐	๑	๑๐๐๐๐๐	๑	๑๐๐๐๐๐	๔	๔๐๐๐๐๐
รวม	๑๗	๘๒๐๐๐๐	๑๗	๘๒๐๐๐๐	๑๗	๘๒๐๐๐๐	๑๗	๘๒๐๐๐๐	๖๘	๓๒๘๐๐๐๐

ยุทธศาสตร์	ปี ๒๕๖๑		ปี ๒๕๖๒		ปี ๒๕๖๓		ปี ๒๕๖๔		รวม ๔ ปี	
	จำนวน โครงการ	งบประมาณ (บาท)	จำนวน โครงการ	งบประมาณ (บาท)	จำนวน โครงการ	งบประมาณ (บาท)	จำนวน โครงการ	งบประมาณ (บาท)	จำนวน โครงการ	งบประมาณ (บาท)
๓.) ยุทธศาสตร์การพัฒนาทรัพยากรมนุษย์เพื่อสร้างศักยภาพ ในการแข่งขัน										
๓.๑ แผนงานการศึกษา	๑๔	๓๒๘๗๖๐๐	๑๔	๓๒๘๗๖๐๐	๑๔	๓๒๘๗๖๐๐	๑๔	๓๒๘๗๖๐๐	๕๖	๑๓๑๕๐๔๐๐
๓.๒ แผนงานสังคมสงเคราะห์	๔	๑๒๐๐๐๐	๔	๑๒๐๐๐๐	๔	๑๒๐๐๐๐	๔	๑๒๐๐๐๐	๑๖	๔๘๐๐๐๐
๓.๓ แผนงานเคหะชุมชน	๑	๑๐๐๐๐๐	๑	๑๐๐๐๐๐	๑	๑๐๐๐๐๐	๑	๑๐๐๐๐๐	๔	๔๐๐๐๐๐
๓.๔ แผนงานสาธารณสุข	๓	๑๑๐๐๐๐	๓	๑๑๐๐๐๐	๓	๑๑๐๐๐๐	๓	๑๑๐๐๐๐	๑๒	๔๔๐๐๐๐
๓.๕ แผนงานงบบกกลาง	๔	๖๒๑๐๐๐๐	๔	๖๒๑๐๐๐๐	๔	๖๒๑๐๐๐๐	๔	๖๒๑๐๐๐๐	๑๖	๒๔๘๘๔๐๐๐
รวม	๒๖	๓๙๔๑๖๐๐๐	๒๖	๓๙๔๑๖๐๐๐	๒๖	๓๙๔๑๖๐๐๐	๒๖	๓๙๔๑๖๐๐๐	๑๐๔	๓๙๓๓๐๔๐๐
๔.) ยุทธศาสตร์การพัฒนาทรัพยากรธรรมชาติและสิ่งแวดล้อม อย่างสมดุลยั่งยืน										
๔.๑ แผนงานสาธารณสุข	๑	๒๐๐๐๐๐	๑	๒๐๐๐๐๐	๑	๒๐๐๐๐๐	๑	๒๐๐๐๐๐	๔	๘๐๐๐๐๐
๔.๒ แผนงานการเกษตร	๑	๑๐๐๐๐	๑	๑๐๐๐๐	๑	๑๐๐๐๐	๑	๑๐๐๐๐	๔	๔๐๐๐๐
รวม	๒	๒๑๐๐๐๐	๒	๒๑๐๐๐๐	๒	๒๑๐๐๐๐	๒	๒๑๐๐๐๐	๘	๘๔๐๐๐๐

ยุทธศาสตร์	ปี ๒๕๖๑		ปี ๒๕๖๒		ปี ๒๕๖๓		ปี ๒๕๖๔		รวม ๔ ปี	
	จำนวน โครงการ	งบประมาณ (บาท)	จำนวน โครงการ	งบประมาณ (บาท)	จำนวน โครงการ	งบประมาณ (บาท)	จำนวน โครงการ	งบประมาณ (บาท)	จำนวน โครงการ	งบประมาณ (บาท)
๕.) ยุทธศาสตร์การบริหารกิจการบ้านเมืองที่ดีตามหลักธรรมาภิบาล และความมั่นคง										
๕.๑ แผนงานบริหารงานทั่วไป	๓	๕๕๐๐๐๐	๓	๕๕๐๐๐๐	๓	๕๕๐๐๐๐	๓	๕๕๐๐๐๐	๑๒	๒๒๐๐๐๐๐
๕.๒ แผนงานรักษาความสงบภายใน	๖	๓๗๐๐๐๐	๖	๓๗๐๐๐๐	๖	๓๗๐๐๐๐	๖	๓๗๐๐๐๐	๒๔	๑๔๘๐๐๐๐
๕.๓ แผนงานเคหะชุมชน	๔๖	๒๒๑๒๑๐๐๐	๔๒	๑๘๐๖๙๐๐๐	๓๒	๑๑๑๒๔๐๐๐	๓๗	๑๔๓๔๐๐๐๐	๑๓๖	๖๕๕๗๔๐๐๐
รวม	๕๓	๒๓๐๔๑๐๐๐	๔๔	๑๘๙๘๙๐๐๐	๓๕	๑๒๐๔๔๐๐๐	๔๐	๑๕๒๖๐๐๐๐	๑๓๒	๖๙๒๕๔๐๐๐
รวมทั้งสิ้น	๑๐๓	๖๖๑๙๗๐๐๐	๙๕	๖๐๘๘๕๐๐๐	๘๗	๕๕๙๗๕๐๐๐	๘๕	๕๗๖๖๖๐๐๐	๓๗๙	๒๔๐๗๒๓๐๐๐

บัญชีครุภัณฑ์

แผนพัฒนาท้องถิ่นสี่ปี (พ.ศ. ๒๕๖๑ - ๒๕๖๔)

เทศบาลตำบลพังโคนศรีจำปา อำเภอพังโคน จังหวัดสกลนคร

ที่	แผนงาน	หมวด	ประเภท	วัตถุประสงค์	เป้าหมาย (ผลผลิตของครุภัณฑ์)	งบประมาณและที่ผ่านมา				หน่วยงาน รับผิดชอบหลัก
						๒๕๖๑ (บาท)	๒๕๖๒ (บาท)	๒๕๖๓ (บาท)	๒๕๖๔ (บาท)	
๑	บริหารงานทั่วไป	ค่าครุภัณฑ์	ครุภัณฑ์คอมพิวเตอร์	เพื่อใช้ปริญ เอกสาร, ปริญ รูปภาพ	เครื่องปริญ Inkjet	๔,๓๐๐				กองคลัง
				กิจกรรม	จำนวน ๑ เครื่อง					
๒	บริหารงานทั่วไป	ค่าครุภัณฑ์	ครุภัณฑ์คอมพิวเตอร์	เพื่อใช้พิมพ์เอกสาร กรอกข้อมูล	โน้ตบุ๊ก	๒๕,๐๐๐				กองคลัง
				ตามแบบฟอร์มต่างๆ	จำนวน ๑ เครื่อง					
๓	บริหารงานทั่วไป	ค่าครุภัณฑ์	ครุภัณฑ์สำนักงาน	เพื่อใช้เก็บเอกสารของทางราชการ	ตู้เหล็กบานทึบ	๑๑,๐๐๐				กองคลัง
					จำนวน ๒ หลัง					
๔	บริหารงานทั่วไป	ค่าครุภัณฑ์	ครุภัณฑ์คอมพิวเตอร์	เพื่อใช้ปริญ เอกสาร, ปริญ รูปภาพ	เครื่องปริญ เลเซอร์	๔,๐๐๐				กองคลัง
				กิจกรรม	จำนวน ๑ เครื่อง					

ที่	แผนงาน	หมวด	ประเภท	วัตถุประสงค์	เป้าหมาย (ผลผลิตของครุภัณฑ์)	งบประมาณและที่ผ่านมา				หน่วยงาน รับผิดชอบหลัก
						๒๕๖๑ (บาท)	๒๕๖๒ (บาท)	๒๕๖๓ (บาท)	๒๕๖๔ (บาท)	
๕	บริหารงานทั่วไป	ค่าครุภัณฑ์	ครุภัณฑ์คอมพิวเตอร์	เพื่อใช้พิมพ์เอกสาร กรอกข้อมูล	คอมพิวเตอร์ตั้งโต๊ะ		๑๕,๐๐๐			กองคลัง
				ตามแบบฟอร์มต่างๆ	จำนวน ๑ เครื่อง					
๖	บริหารงานทั่วไป	ค่าครุภัณฑ์	ครุภัณฑ์คอมพิวเตอร์	เพื่อใช้พิมพ์เอกสาร กรอกข้อมูล	คอมพิวเตอร์ตั้งโต๊ะ	๑๕,๐๐๐				กองวิชาการและ แผนงาน
				ตามแบบฟอร์มต่างๆ	จำนวน ๑ เครื่อง					
๗	บริหารงานทั่วไป	ค่าครุภัณฑ์	ครุภัณฑ์คอมพิวเตอร์	เพื่อใช้ปริ้นเอกสาร,ปริ้นรูปภาพ	เครื่องปริ้น Inkjet	๔,๓๐๐			๔๓๐๐	กองวิชาการและ แผนงาน
				กิจกรรม	จำนวน ๑ เครื่อง					
๘	บริหารงานทั่วไป	ค่าครุภัณฑ์	ครุภัณฑ์คอมพิวเตอร์	เพื่อใช้ปริ้นเอกสาร,ปริ้นรูปภาพ	เครื่องปริ้นเลเซอร์	๔,๐๐๐			๔๐๐๐	กองวิชาการและ แผนงาน
				กิจกรรม	จำนวน ๑ เครื่อง					
๙	บริหารงานทั่วไป	ค่าครุภัณฑ์	ครุภัณฑ์คอมพิวเตอร์	เพื่อใช้ปริ้นเอกสาร,ปริ้นรูปภาพ	เครื่องปริ้น Inkjet	๔,๓๐๐				สำนักปลัดเทศบาล
				กิจกรรม	จำนวน ๑ เครื่อง					
๑๐	บริหารงานทั่วไป	ค่าครุภัณฑ์	ครุภัณฑ์คอมพิวเตอร์	เพื่อใช้ปริ้นเอกสาร,ปริ้นรูปภาพ	เครื่องปริ้นเลเซอร์	๔,๐๐๐				สำนักปลัดเทศบาล
				กิจกรรม	จำนวน ๑ เครื่อง					

ที่	แผนงาน	หมวด	ประเภท	วัตถุประสงค์	เป้าหมาย (ผลผลิตของครุภัณฑ์)	งบประมาณและที่ผ่านมา				หน่วยงาน รับผิดชอบหลัก
						๒๕๖๑ (บาท)	๒๕๖๒ (บาท)	๒๕๖๓ (บาท)	๒๕๖๔ (บาท)	
๑๑	บริหารงานทั่วไป	ค่าครุภัณฑ์	ครุภัณฑ์สำนักงาน	เพื่อใช้ต้มน้ำร้อนบริการประชาชน	ถังต้มน้ำไฟฟ้า	๑๒,๐๐๐				สำนักปลัดเทศบาล
				ที่มาใช้บริการ	จำนวน ๑ เครื่อง					
๑๒	บริหารงานทั่วไป	ค่าครุภัณฑ์	ครุภัณฑ์สำนักงาน	เพื่อใช้ตัดหญ้า ทำความสะอาด	เครื่องตัดหญ้า	๓๒,๐๐๐				สำนักปลัดเทศบาล
				บริเวณสำนักงาน	จำนวน ๒ เครื่อง					
๑๓	บริหารงานทั่วไป	ค่าครุภัณฑ์	ครุภัณฑ์สำนักงาน	เพื่อใช้รับ-ส่ง เอกสารทางราชการ	เครื่องแฟกซ์	๑๘,๐๐๐				สำนักปลัดเทศบาล
					จำนวน ๑ เครื่อง					
๑๔	บริหารงานทั่วไป	ค่าครุภัณฑ์	ครุภัณฑ์สำนักงาน	เพื่อใช้ดูคู่มือรถยนต์ราชการ	เครื่องดูคู่มือ	๑๕,๐๐๐				สำนักปลัดเทศบาล
					จำนวน ๑ เครื่อง					
๑๕	บริหารงานทั่วไป	ค่าครุภัณฑ์	ครุภัณฑ์สำนักงาน	เพื่อใช้เก็บเอกสารของทางราชการ	-ตู้เอกสารเหล็ก ๔ ล้นชัก	๕,๙๐๐				สำนักปลัดเทศบาล
					จำนวน ๑ หลัง					
					-ตู้เอกสารเหล็ก ๒ บาน	๕,๕๐๐				
					จำนวน ๑ หลัง					
					-ตู้เอกสารเหล็กบานเลื่อน	๓,๕๐๐				
					๔ ฟุต จำนวน ๑ หลัง					

ที่	แผนงาน	หมวด	ประเภท	วัตถุประสงค์	เป้าหมาย (ผลผลิตของครุภัณฑ์)	งบประมาณและที่ผ่านมา				หน่วยงาน รับผิดชอบหลัก
						๒๕๖๑ (บาท)	๒๕๖๒ (บาท)	๒๕๖๓ (บาท)	๒๕๖๔ (บาท)	
๑๖	การศึกษา	ค่าครุภัณฑ์	ครุภัณฑ์สำนักงาน	เพื่อใช้พิมพ์เอกสารรอกข้อมูล	เครื่องพิมพ์ดีดไฟฟ้า	๒๓,๐๐๐				กองการศึกษา
				แบบฟอร์มต่างๆ	แบบแครียว					
					จำนวน ๑ เครื่อง					
๑๗	การศึกษา	ค่าครุภัณฑ์	ครุภัณฑ์คอมพิวเตอร์	เพื่อใช้ปริ้นเอกสาร,ปริ้นรูปภาพ	เครื่องปริ้น Inkjet (แบบฉีดหมึก)	๗,๙๐๐				กองการศึกษา
				กิจกรรม	จำนวน ๑ เครื่อง					
๑๘	การศึกษา	ค่าครุภัณฑ์	ครุภัณฑ์สำนักงาน	ใช้สำหรับงานประชาสัมพันธ์	ชุดลำโพงพร้อมไมโครโฟน	๖,๕๐๐				กองการศึกษา
				งานภาคสนาม	จำนวน ๑ เครื่อง					
๑๙	การศึกษา	ค่าครุภัณฑ์	ครุภัณฑ์สำนักงาน	ใช้เก็บเงินสด หรือเอกสารสำคัญ	ตู้เซฟ ขนาด ๔๐๐x๕๐๐x	๒๔,๐๐๐				กองการศึกษา
				ของศูนย์พัฒนาเด็กเล็กในสังกัด	๔๗๕ mm. จำนวน ๒ ตู้					
					ตู้ละ ๑๒,๐๐๐ บาท					
๒๐	การศึกษา	ค่าครุภัณฑ์	ครุภัณฑ์สำนักงาน	สำหรับเด็กเล็กในศูนย์	โต๊ะ+เก้าอี้ เด็กเล็ก	๑๙๘,๐๐๐				กองการศึกษา
					จำนวน ๑๐๐ ชุด					
					ชุดละ ๑,๙๘๐ บาท					

ที่	แผนงาน	หมวด	ประเภท	วัตถุประสงค์	เป้าหมาย (ผลผลิตของครุภัณฑ์)	งบประมาณและที่ผ่านมา				หน่วยงาน รับผิดชอบหลัก
						๒๕๖๑ (บาท)	๒๕๖๒ (บาท)	๒๕๖๓ (บาท)	๒๕๖๔ (บาท)	
๒๑	การศึกษา	ค่าครุภัณฑ์	ครุภัณฑ์สำนักงาน	เพื่อใช้เก็บเอกสารในศูนย์พัฒนา เด็กเล็ก	ตู้เหล็กบานเลื่อน ๒ ชั้น จำนวน ๔ ตู้ ตู้ละ ๓,๕๐๐ บาท	๑๔,๐๐๐				กองการศึกษา
๒๒	การศึกษา	ค่าครุภัณฑ์	ครุภัณฑ์สำนักงาน	เพื่อให้เด็กเล็กได้นั่งรับประทานอาหารกลางวัน	โต๊ะยาว+เก้าอี้เด็กเล็ก จำนวน ๑๐ ชุด ชุดละ ๔,๗๐๐ บาท	๔๗,๐๐๐				กองการศึกษา
๒๓	เคหะชุมชน	ค่าครุภัณฑ์	ครุภัณฑ์สำนักงาน	เพื่อใช้ปรับอุณหภูมิของอากาศ ในห้องทำงาน	เครื่องปรับอากาศ จำนวน ๑ เครื่อง	๒๒,๐๐๐				กองช่าง
๒๔	เคหะชุมชน	ค่าครุภัณฑ์	ครุภัณฑ์สำนักงาน	เพื่อใช้เก็บเอกสารในสำนักงาน	ตู้เก็บเอกสาร ๔ ลื่นชัก จำนวน ๕ ตู้ ตู้ละ ๓,๕๐๐ บาท	๑๗,๕๐๐				กองช่าง
๒๕	เคหะชุมชน	ค่าครุภัณฑ์	ครุภัณฑ์คอมพิวเตอร์	เพื่อใช้พิมพ์เอกสาร กรอกข้อมูล ตามแบบฟอร์มต่างๆ	คอมพิวเตอร์ตั้งโต๊ะ จำนวน ๑ เครื่อง	๑๕,๐๐๐				กองช่าง

ที่	แผนงาน	หมวด	ประเภท	วัตถุประสงค์	เป้าหมาย (ผลผลิตของครุภัณฑ์)	งบประมาณและที่ผ่านมา				หน่วยงาน รับผิดชอบหลัก
						๒๕๖๑ (บาท)	๒๕๖๒ (บาท)	๒๕๖๓ (บาท)	๒๕๖๔ (บาท)	
๒๖	เคหะชุมชน	ค่าครุภัณฑ์	ครุภัณฑ์คอมพิวเตอร์	เพื่อใช้ปรี้นเอกสาร,ปรี้นรูปภาพ	เครื่องปรี้นเลเซอร์	๔,๐๐๐				กองช่าง
				กิจกรรม	จำนวน ๑ เครื่อง					
๒๗	สาธารณสุข	ค่าครุภัณฑ์	ครุภัณฑ์การเกษตร	เพื่อใช้พ่นหมอกควัน	เครื่องพ่นหมอกควัน	๑๑๘,๐๐๐				กองสาธารณสุขฯ
					จำนวน ๒ เครื่อง					
					เครื่องละ ๕๙,๐๐๐ บาท					
๒๘	สาธารณสุข	ค่าครุภัณฑ์	ครุภัณฑ์คอมพิวเตอร์	เพื่อใช้พิมพ์เอกสาร กรอกข้อมูล	คอมพิวเตอร์ตั้งโต๊ะ	๓๐,๐๐๐				กองสาธารณสุขฯ
				ตามแบบฟอร์มต่างๆ	จำนวน ๑ เครื่อง					
					เครื่องละ ๑๕,๐๐๐ บาท					
๒๙	สาธารณสุข	ค่าครุภัณฑ์	ครุภัณฑ์คอมพิวเตอร์	เพื่อใช้ปรี้นเอกสาร,ปรี้นรูปภาพ	เครื่องปรี้น Inkjet (แบบฉีดหมึก)		๗,๙๐๐			กองสาธารณสุขฯ
				กิจกรรม	จำนวน ๑ เครื่อง					



## ส่วนที่ ๕

### การติดตามและประเมินผล

#### ๑. การติดตามและประเมินผลยุทธศาสตร์

ในการจัดทำแผนพัฒนาท้องถิ่นนั้น จะต้องมีการติดตามและประเมินผลแผนพัฒนา โดยจะต้องติดตามและประเมินยุทธศาสตร์ ตามระเบียบกระทรวงมหาดไทย ว่าด้วยการจัดทำแผนขององค์กรปกครองส่วนท้องถิ่น พ.ศ. ๒๕๔๘ หมวด ๖ ข้อ ๒๙ และระเบียบกระทรวงมหาดไทย ว่าด้วยการจัดทำแผนขององค์กรปกครองส่วนท้องถิ่น (ฉบับที่ ๒) พ.ศ. ๒๕๕๙ ข้อ ๑๓ ๒. ตามระเบียบกระทรวงมหาดไทย ว่าด้วยการจัดทำแผนขององค์กรปกครองส่วนท้องถิ่น (ฉบับที่ ๒) พ.ศ. ๒๕๕๙ ข้อ ๑๓ และในการประเมินแผนนั้นจะต้อง ดำเนินการประเมินคุณภาพของแผนยุทธศาสตร์การพัฒนาตามแนวทางการติดตามและประเมินผลยุทธศาสตร์เพื่อสอดคล้องแผนพัฒนาท้องถิ่นสี่ปีขององค์กรปกครองส่วนท้องถิ่น แจ้งตามหนังสือกระทรวงมหาดไทย ที่ มท ๐๘๑๐.๒/ว ๕๗๙๗ ลงวันที่ ๑๐ ตุลาคม ๒๕๕๙ เรื่อง แนวทางและหลักเกณฑ์การจัดทำและประสานแผนพัฒนาท้องถิ่นสี่ปี (พ.ศ. ๒๕๖๑ - ๒๕๖๔) ขององค์กรปกครองส่วนท้องถิ่น ตามระเบียบกระทรวงมหาดไทย ว่าด้วยการจัดทำแผนขององค์กรปกครองส่วนท้องถิ่น (ฉบับที่ ๒) พ.ศ. ๒๕๕๙

#### ๒. การติดตามและประเมินผลโครงการ

ในการจัดทำแผนพัฒนาท้องถิ่นนั้น จะต้องมีการติดตามและประเมินผลแผนพัฒนา โดยจะต้องติดตามและประเมินยุทธศาสตร์ ตามระเบียบกระทรวงมหาดไทย ว่าด้วยการจัดทำแผนขององค์กรปกครองส่วนท้องถิ่น พ.ศ. ๒๕๔๘ หมวด ๖ ข้อ ๒๙ และระเบียบกระทรวงมหาดไทย ว่าด้วยการจัดทำแผนขององค์กรปกครองส่วนท้องถิ่น (ฉบับที่ ๒) พ.ศ. ๒๕๕๙ ข้อ ๑๓ ๒. ตามระเบียบกระทรวงมหาดไทย ว่าด้วยการจัดทำแผนขององค์กรปกครองส่วนท้องถิ่น (ฉบับที่ ๒) พ.ศ. ๒๕๕๙ ข้อ ๑๓ และในการประเมินแผนนั้นจะต้อง ดำเนินการประเมินคุณภาพของแผนยุทธศาสตร์การพัฒนาตามแนวทางการติดตามและประเมินผลยุทธศาสตร์เพื่อสอดคล้องแผนพัฒนาท้องถิ่นสี่ปีขององค์กรปกครองส่วนท้องถิ่น แจ้งตามหนังสือกระทรวงมหาดไทย ที่ มท ๐๘๑๐.๒/ว ๕๗๙๗ ลงวันที่ ๑๐ ตุลาคม ๒๕๕๙ เรื่อง แนวทางและหลักเกณฑ์การจัดทำและประสานแผนพัฒนาท้องถิ่นสี่ปี (พ.ศ. ๒๕๖๑ - ๒๕๖๔) ขององค์กรปกครองส่วนท้องถิ่น ตามระเบียบกระทรวงมหาดไทย ว่าด้วยการจัดทำแผนขององค์กรปกครองส่วนท้องถิ่น (ฉบับที่ ๒) พ.ศ. ๒๕๕๙

#### ๓. สรุปผลการพัฒนาท้องถิ่นในภาพรวม

##### ๓.๑ การวัดผลในเชิงปริมาณและเชิงคุณภาพ

##### (๑) การวัดผลในเชิงปริมาณ

ตามที่เทศบาลตำบลได้ดำเนินการจัดทำแผนพัฒนาขึ้นมาเพื่อใช้เป็นเครื่องมือในการพัฒนาองค์การบริหารส่วนตำบลให้บรรลุเป้าหมายที่วางไว้ เกิดประสิทธิภาพประสิทธิผลสูงสุดในการแก้ไขปัญหาให้กับประชาชน ในการจัดทำแผนพัฒนานั้นจะต้องมีการติดตามและประเมินแผนพัฒนา ตามระเบียบกระทรวงมหาดไทย ว่าด้วยการจัดทำแผนขององค์กรปกครองส่วนท้องถิ่น พ.ศ. ๒๕๔๘ หมวด ๖ ข้อ ๒๙ และระเบียบกระทรวงมหาดไทย ว่าด้วยการจัดทำแผนขององค์กรปกครองส่วนท้องถิ่น (ฉบับที่ ๒) พ.ศ. ๒๕๕๙ ข้อ ๑๓ โดยคณะกรรมการติดตามและประเมินแผนพัฒนาเป็นผู้ดำเนินการติดตามและประเมินผลแผนพัฒนา ซึ่งคณะกรรมการจะต้องดำเนินการกำหนดแนวทางการวิธีการในการติดตามและประเมินผลแผนพัฒนา ดำเนินการ

ติดตามและประเมินผลแผนพัฒนา รายงานผลและเสนอความเห็นซึ่งได้จากการติดตามและประเมินผลแผนพัฒนาต่อผู้บริหารท้องถิ่น เพื่อให้ผู้บริหารท้องถิ่นเสนอต่อสภาท้องถิ่น และคณะกรรมการพัฒนาท้องถิ่น พร้อมทั้งประกาศผลการติดตามและประเมินผลแผนพัฒนาให้ประชาชนในท้องถิ่นทราบในที่เปิดเผยภายในสิบห้าวันนับแต่วันรายงานผลและเสนอความเห็นดังกล่าวและต้องปิดประกาศไว้เป็นระยะเวลาไม่น้อยกว่าสามสิบวันโดยอย่างน้อยปีละสองครั้งภายในเดือนเมษายนและภายในเดือนตุลาคมของทุกปี

### โดยเครื่องมือที่ใช้ในการติดตามและประเมินผลในเชิงปริมาณ มีดังนี้

แบบที่ ๑ การกำกับกำกับการจัดทำแผนยุทธศาสตร์ขององค์กรปกครองส่วนท้องถิ่น

แบบที่ ๒ แบบติดตามผลการดำเนินงานขององค์กรปกครองส่วนท้องถิ่น

แบบที่ ๓/๑ แบบประเมินผลการดำเนินงานตามแผนยุทธศาสตร์

แบบประเมินคุณภาพของแผนพัฒนา

(แจ้งตามหนังสือกระทรวงมหาดไทย ที่ มท ๐๘๑๐.๒/ว ๐๗๐๓ ลงวันที่ ๒ กุมภาพันธ์ ๒๕๕๘ เรื่อง แนวทางและหลักเกณฑ์การจัดทำและประสานแผนสามปีขององค์กรปกครองส่วนท้องถิ่น ข้อ ๗ การวัดคุณภาพของแผนพัฒนาท้องถิ่น ตามนัยหนังสือกระทรวงมหาดไทย ด่วนที่สุด ที่ มท ๐๘๑๐.๒/ว ๔๘๓๐ ลงวันที่ ๒๒ พฤศจิกายน ๒๕๕๖ ให้แล้วเสร็จภายใน ๑๕ วัน นับแต่วันประกาศใช้แผนพัฒนาท้องถิ่น)

การติดตามและประเมินผลด้วยระบบ e-plan ([www.dla.go.th](http://www.dla.go.th))

### (๒) การวัดผลในเชิงคุณภาพ

การจัดผลเชิงคุณภาพ เทศบาลตำบลใช้การสำรวจความพึงพอใจในการวัดผลเชิงคุณภาพโดยภาพรวม โดยได้มีการประเมินความพึงพอใจ ซึ่งการประเมินความพึงพอใจทำให้ทราบถึงผลเชิงคุณภาพในการดำเนินงานของเทศบาลตำบลในภาพรวม

### โดยเครื่องมือที่ใช้ในการประเมินความพึงพอใจ มีดังนี้

แบบที่ ๓/๒ แบบประเมินความพึงพอใจต่อผลการดำเนินงานขององค์การบริหารส่วนตำบล

แบบที่ ๓/๓ แบบประเมินความพึงพอใจของประชาชนที่มีต่อการให้บริการ

## ๔. ข้อเสนอแนะในการจัดทำแผนพัฒนาท้องถิ่นในอนาคต

### ๔.๑ ผลกระทบนำไปสู่ออนาคต

๑. เกิดการพัฒนาพัฒนาที่ล่าช้า เพราะการดำเนินงานต่างๆ ขององค์กรปกครองส่วนท้องถิ่นต้องผ่านกระบวนการหลายขั้นตอน สลับซับซ้อน
๒. ประชาชนอาจเกิดความเบื่อหน่ายกับกระบวนการจัดทำแผนที่มีความยุ่งยากมากขึ้น
๓. ปัญหาอาจไม่ได้รับการแก้ไขอย่างตรงจุดเพราะข้อจำกัดของระเบียบกฎหมายที่ทำให้ยากและบางเรื่องอาจทำไม่ได้

#### ๔.๒ ข้อสังเกต ข้อเสนอแนะ ผลจากการพัฒนา

- ๑) การจัดทำแผนพัฒนาท้องถิ่นสี่ปีควรพิจารณาใช้แผนยุทธศาสตร์การพัฒนามาเป็นกรอบในการจัดทำแผนพัฒนาท้องถิ่นสี่ปีและให้มีความสอดคล้องกัน
- ๒) การจัดทำแผนพัฒนาท้องถิ่นสี่ปีควรพิจารณางบประมาณและคำนึงถึงสถานะการคลังในการพิจารณาโครงการ/กิจกรรม ที่จะบรรจุในแผนพัฒนาท้องถิ่นสี่ปี
- ๓) ควรเร่งรัดให้มีการดำเนินโครงการ/กิจกรรม ที่ตั้งในข้อบัญญัติงบประมาณรายจ่ายให้สามารถดำเนินการได้ในปีงบประมาณนั้น
- ๔) เทศบาลตำบลควรพิจารณาตั้งงบประมาณให้เพียงพอและเหมาะสมกับกับภารกิจแต่ละด้านที่จะต้องดำเนินการ ซึ่งจะช่วยลดปัญหาในการโอนเพิ่ม โอนลด โอนตั้งจ่ายรายการใหม่

\*\*\*\*\*